

Färdtjänst och riksfärdtjänst 2017 Statistik
2018:21

Färdtjänst och riksfärdtjänst 2017 Statistik
2018:21

Trafikanalys

Adress: Torsgatan 30

113 21 Stockholm

Telefon: 010 414 42 00

Fax: 010 414 42 10

E-post: trafikanalys@trafa.se

Webbadress: www.trafa.se

Ansvarig utgivare: Brita Saxton

Publiceringsdatum: 2018-09-28

Förord

Färdtjänst och riksfärdtjänst kompletterar kollektivtrafiken genom att rikta sig till personer som har väsentliga svårigheter att förflytta sig på egen hand eller att resa med allmän kollektivtrafik. Den politiska ambitionen är att transportsystemet ska utformas så att det är användbart för alla.

Föreliggande rapport om resande med färdtjänst och riksfärdtjänst under 2017 har producerats av Statisticon AB på uppdrag av Trafikanalys. Projektledare på Trafikanalys har varit Andreas Holmström och på Statisticon AB Charlotta Danielsson.

Rapporten publicerades 21 juni och föreliggande rapport är en återpublicering där uppgifter i kapitel 4 har uppdaterats med året 2017.

Östersund i september 2018

Per-Åke Vikman

Avdelningschef

Innehåll

Förord	3
Innehåll	5
Sammanfattning	7
Summary	9
1 Inledning	11
1.1 Begrepp och lagrum.....	11
1.2 Aktuella utredningar och propositioner.....	12
1.3 Myndighetsutövning	12
2 Färdtjänst	15
2.1 Färdtjänst 1991–2017	15
2.2 Färdtjänst år 2017	17
3 Riksfärdtjänst	23
3.1 Riksfärdtjänsten 1998–2017	23
3.2 Riksfärdtjänst år 2017	25
4 Kostnad för färdtjänst och riksfärdtjänst	31
5 Färdtjänstens historia	33
Bilaga 1 Tabellbilaga	35

Sammanfattning

Den svenska färdtjänsten – resenärer och resor

År 2017 företogs cirka 11,0 miljoner resor med färdtjänst i Sverige, en svag ökning jämfört med föregående år. Sedan år 1991, då antalet genomförda resor var knappt 15,4 miljoner, har antalet enkelresor per år dock minskat med totalt 28 procent.

Antalet personer med färdtjänstillstånd var år 2017 något färre än föregående år, 309 000. Detta är en minskning med 30 procent sedan år 1991. Av personerna med färdtjänstillstånd var 79 procent 65 år eller äldre och knappa 63 procent kvinnor. Sett i relation till antalet invånare så hade knappt 31 personer per 1 000 invånare färdtjänstillstånd i Sverige den sista december 2017. Skillnaderna är stora mellan länen och varierade under år 2017 mellan drygt 23 tillstånd per 1 000 invånare i Kalmar län till närmare 45 tillstånd per 1 000 invånare i Västernorrlands län.

Under året användes drygt 77 procent av samtliga i riket utfärdade färdtjänstillstånd. I Dalarnas län var flest färdtjänstillstånd outnyttjade, där använde 55 procent av invånarna med tillstånd tjänsten under året. Detta kan jämföras med Stockholms län, där 88 procent av tillstånden användes.

Varje person med färdtjänstillstånd gjorde i genomsnitt knappt 36 resor med färdtjänsten under året. Genomsnittet för män var 41 resor medan motsvarande för kvinnor var drygt 32 resor. Antalet varierade rejält mellan länen, från drygt 14 resor per person med tillstånd i Blekinge och Dalarnas län till 49 resor per person i Östergötlands län.

Den svenska riksfärdtjänsten – resenärer och resor

Under året reste cirka 11 600 personer med riksfärdtjänst i Sverige, eller drygt 1,2 personer per 1 000 invånare. Riksfärdtjänst är en transportform som i huvudsak avser resor mellan kommuner. Antal resenärer som använde riksfärdtjänst i förhållande till folkmängden varierar mellan länen. Under år 2017 använde runt 0,1 personer per 1 000 invånare riksfärdtjänsten på Gotland och 0,2 personer per 1 000 invånare i Blekinge och Skåne. Samtidigt använde 3,3 personer per 1 000 invånare tjänsten i Västerbottens län.

Även riksfärdtjänsten används främst av äldre personer och av kvinnor. Under år 2017 använde motsvarande 8,9 per 1 000 personer i åldersgruppen 80 år eller äldre tjänsten. Av kvinnorna, oavsett ålder, använde drygt 1,5 per 1 000 kvinnor riksfärdtjänsten, att jämföra med 0,8 per 1 000 män.

Sammanlagt företogs närmare 52 000 enkelresor med riksfärdtjänst i Sverige under 2017. Den genomsnittlige resenären genomförde 4,5 resor under året. Genomsnittet för kvinnor var 4,2 resor och för män knappt 5,0 resor per år. Även antalet resor per person varierade mellan länen. I Uppsala län företog varje riksfärdtjänstresenär i genomsnitt drygt 7,0 resor medan den genomsnittlige resenären på Gotland endast företog 1,0 resa under året.

Kostnader

De totala kostnaderna för färdtjänst och riksfärdtjänst i riket uppgick år 2017 till 4 005 miljoner kronor och intäkterna till 1 081 miljoner kronor, vilket ger en total nettokostnad på 2 924 miljoner kronor.

Nettokostnaderna för färdtjänst och riksfärdtjänst har ökat med drygt 40 procent sedan år 1998, trots det minskade resandet.

Summary

Travel by special transport service

In 2017, approximately 11.0 million trips were made in Sweden using the special transport service, a slight increase compared with last year. The number of trips made yearly with this service has decreased by a total of 28 per cent since 1991 (when 15.4 million trips were made).

The number of persons holding a permit for special transport service on 31 December 2017 was slightly lower than last year, 309,000. This is a decrease, by 30 per cent, compared with 1991. Of those with permits 79 per cent were 65 years or older and 63 per cent women.

In 2017, only 77 per cent of the permits were actually used. Dalarna County had the smallest share of used permits, 55 per cent, while 88 per cent of the permits issued in Stockholm County were used.

Approximately 31 per 1,000 inhabitants in Sweden held a permit for special transport service in 2017. The difference between counties spans from 23 permits per 1,000 inhabitants in Kalmar County to 45 permits per 1,000 inhabitants in Västernorrland County.

Each person with a special transport permit made on average 36 trips during the year. The average for men was 41 trips and for women 32 trips. The variation is significant among the counties; it ranges from 14 trips per permit in Blekinge and Dalarna County to 49 trips per permit in Östergötland.

Travel by inter-municipal transport service

In 2017, a total of 11,600 persons, or 1.2 persons per 1,000 inhabitants in Sweden, used inter-municipal transport service. The number of travellers per capita varies between the counties – only 0.1 per 1,000 inhabitants in Gotland County and 0.2 per 1,000 inhabitants in Blekinge and Skåne County travelled by inter-municipal transport service during the year, while 3.3 per 1,000 inhabitants in Västerbotten County used the service.

Most people who travel by inter-municipal transport service are elderly and women. In 2017, 8.9 of 1,000 persons aged 80 years or older used the inter-municipal transport service at least one time during the year. Among women, regardless of age, 1.5 per 1,000 women used the services, compared with 0.8 per 1,000 men.

A total of 52,000 trips were made by inter-municipal transport service in 2017. The average traveller made 4.5 trips during the year. The average for women was 4.2 trips and for men 5.0 trips. The number of trips made per person qualified varied between the counties - in Uppsala County each person qualified made on average 7.0 trips during the year while each person qualified in Gotland County made only 1.0 trips on average.

Costs

The total cost of special transport service and inter-municipal transport service in the country in 2017 amounted to 4,005 million SEK and revenues to 1,081 million SEK, giving a total net cost of 2,924 million SEK.

The net cost of special transport service and inter-municipal transport service has increased by about 40 per cent since 1998, despite reduced travel.

1 Inledning

I denna rapport presenteras resultatet av den undersökning som genomförs årligen i Sverige gällande *färdtjänst och riksfärdtjänst*. Det är den kommunala och interkommunala transportform som är tillgänglig för de personer som har svårt att förflytta sig på egen hand eller att resa med den allmänna kollektivtrafiken för den dagliga verksamheten, till exempel till jobbet och till fritidsaktiviteter. Syftet med undersökningen är att på årlig basis beskriva och följa utvecklingen av färdtjänsten och riksfärdtjänsten i Sverige, sett genom parametrar som antal personer med tillstånd, antal genomförda resor samt antal använda tillstånd. Uppgifterna är uppdelade på köns- och åldersklasser samt efter region.

I kapitel 2 redovisas färdtjänsten och i kapitel 3 redovisas riksfärdtjänsten. I kapitel 4 ges en ekonomisk översikt över såväl färdtjänsten som riksfärdtjänstens verksamheter. Bilaga 1 utgörs av en tabellbilaga. I rapporten presenteras också jämförande värden för färdtjänst och riksfärdtjänst för åren 1991–2017 respektive 1998–2017.

1.1 Begrepp och lagrum

Färdtjänst är en transportform som är avsedd att komplettera kollektivtrafiken. Färdtjänst ska vara tillgänglig för personer som har väsentliga svårigheter att förflytta sig på egen hand eller att resa med allmän kollektivtrafik. Tillstånd att använda färdtjänst beviljas av kommunen efter behovsprövning. Färdtjänsten regleras i Lag om färdtjänst (1997:736). Med färdtjänst avses i föreliggande rapport arbetsresor, fritidsresor, samt en del resor till daglig verksamhet och omsorg¹. Behandlingsresor (resor till läkare, tandläkare och sjukgymnast) liksom resor till grundskola och särskola (skolskjuts) och gymnasium (elevresor) omfattas inte då detta är transporter som av andra anledningar redan bekostas av det allmänna.²

Riksfärdtjänst är en transportform som i huvudsak avser resor mellan kommuner. Kommunen är tillståndsansvarig och lämnar ersättning för kostnader utöver normala reskostnader för personer som "till följd av ett stort och varaktigt funktionshinder måste resa på ett särskilt kostsamt sätt". Riksfärdtjänsten regleras i Lag om riksfärdtjänst (1997:735).³

Enligt Lag om kollektivtrafik (2010:1065) ska det i varje län finnas en regional kollektivtrafikmyndighet. Denna myndighet ska regelbundet i ett trafikförsörjningsprogram sätta upp tidsbestämda mål och åtgärder för anpassning av kollektivtrafik med hänsyn till behov hos personer med funktionsnedsättning. I trafikförsörjningsprogrammet ska också redogöras för omfattningen av färdtjänst och riksfärdtjänst samt grunderna för prissättningen, i den mån trafiken har överlåtits till den regionala kollektivtrafikmyndigheten.

¹ Vissa resor till daglig verksamhet och omsorgsresor bekostas av kommunernas socialförvaltning och ingår inte här.

² Lag om färdtjänst (1997:736)

³ Lag om riksfärdtjänst (1997:735)

1.2 Aktuella utredningar och propositioner

Den 28 juni presenterades en utredning om moderniserad lagstiftning för ökad samordning av särskilda persontransporter (SOU 2018:58). Syftet var att identifiera hinder för kommunala och regionala myndigheter att åstadkomma en effektiv samordning. Utredningen föreslår inga förändringar vad gäller huvudmannaskapet för färdtjänst och riksfärdtjänst, men föreslår i övrigt bland annat att lagen om färdtjänst och lagen om riksfärdtjänst ska ersättas av en ny lag om särskilda persontransporter. Den nya lagen föreslås även omfatta sjukresor och skolskjuts, trots att dessa verksamheter fortsatt ska regleras i annan lagstiftning. Den är utformad som en ramlag, som anger vad huvudmannen ska uppnå med verksamheten utan att detaljreglera hur det ska ske.⁴

Den 1 januari 2018 trädde en ny kommunallag (SFS 2017:725) ikraft. Denna lag öppnar bland annat upp möjligheten till avtalsverksamhet mellan kommuner för nya möjligheter till samordning av färdtjänst och riksfärdtjänst.⁵

1.3 Myndighetsutövning

I och med den nya kollektivtrafiklagen som trädde i kraft den 1 januari 2012 bildades nya regionala kollektivtrafikmyndigheter. Det blir i och med detta mer och mer vanligt att myndighetsutövandet (utfärdande av färdtjänstillstånd) lämnas över till den regionala kollektivtrafikmyndigheten.

I och med 2015 års undersökning infördes en ny fråga om just detta: *"Har kommunens myndighetsutövning gällande utfärdande av färdtjänstillstånd lämnats över till den regionala kollektivtrafikmyndigheten?"* År 2017 inkom svar på frågan från sammanlagt 275 av Sveriges 290 kommuner⁶. Av dessa 260 var det 159 kommuner som angav att de lämnat över myndighetsutförandet, medan resterande 116 svarade att så inte var fallet.

⁴ <https://www.regeringen.se/rattsliga-dokument/statens-offentliga-utredningar/2018/06/sou-201858/>

⁵ https://www.riksdagen.se/sv/dokument-lagar/dokument/svensk-forfattningssamling/kommunallag-2017725_sfs-2017-725

⁶ För kommunerna i Stockholms, Kalmar och Dalarnas län har svar på denna fråga lagts till i efterhand, enligt tidigare överenskommelse med uppgiftslämnarna.

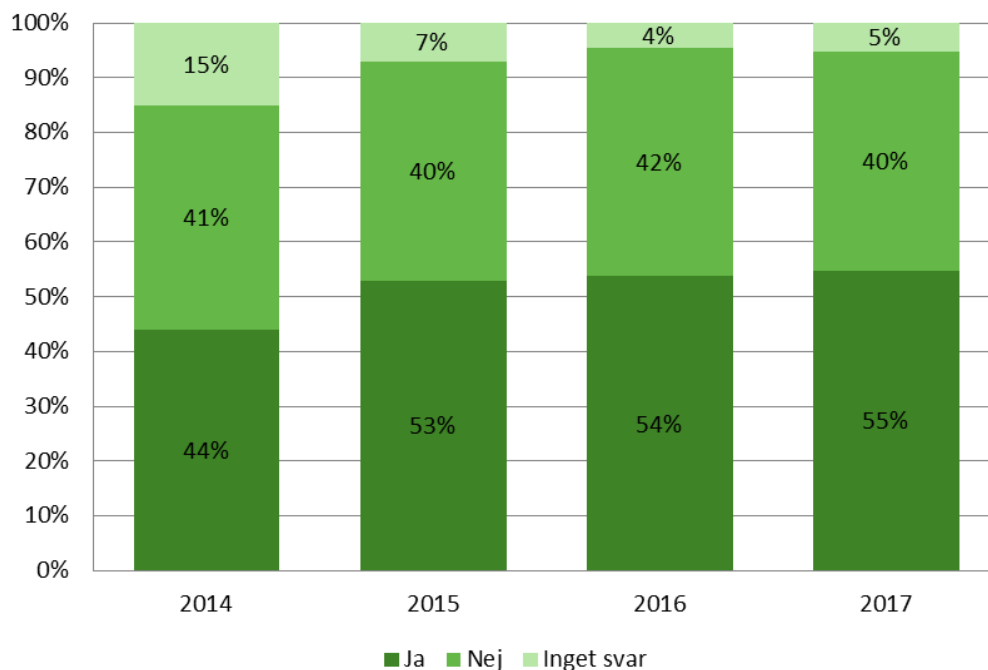

Figur 1.1. Antal kommuner fördelade efter svar på frågan "Har kommunens myndighetsutövning gällande utfärdande av färdtjänstillstånd lämnats över till den regionala kollektivtrafikmyndigheten?".

Summerat till länsnivå så kan konstateras att i fem av Sveriges 21 län angav samtliga kommuner i länet att de lämnat över myndighetsutövandet (Jönköpings, Kalmar, Blekinge, Örebro, och Dalarnas län). I två län, Halland och Värmland, var det en kommun vardera som inte svarat på frågan, övriga kommuner i de båda länen hade angett att de lämnat över myndighetsutövandet. I Stockholms län har landstinget ansvar för myndighetsutövandet vad gäller färdtjänst medan kommunerna själva ansvarar för riksferdtjänsten. Dessa finns i diagrammet ovan med som "Har lämnat över myndighetsutövandet".

På motsvarande sätt angav samtliga kommuner i ett län, Uppsala, att de inte lämnat över detsamma. Även Gotland, en enda kommun, uppger detsamma. I Östergötland hade samtliga kommuner som svarade på frågan (11 av 13 kommuner) angett att de inte lämnat över myndighetsutövandet, så även i Västra Götaland (svar från 46 av 49 kommuner) och Västerbotten (svar från 13 av 15 kommuner).

För resterande var svaren blandade, där vissa kommuner har lämnat över myndighetsutövandet medan andra inte gjort det.

2 Färdtjänst

I detta avsnitt presenteras statistik kring den svenska färdtjänsten. Inledningsvis redogörs för färdtjänstens utveckling under perioden 1991–2017. Därefter redovisas färdtjänstens verksamhet i Sverige under år 2017 efter:

- antalet färdtjänstillstånd
- antalet utförda färdtjänstresor
- andelen använda färdtjänstillstånd.

Uppgifterna redovisas på ålder, kön och län. För mer ingående statistik kring både rikets och de enskilda kommunernas färdtjänst under år 2017, se Tabellbilagan (Bilaga 1).

2.1 Färdtjänst 1991–2017

Antalet personer som innehar färdtjänstillstånd minskade under 2017. Den 31 december hade 309 000 personer i Sverige tillstånd att resa med färdtjänst, vilket är cirka 7 000 personer färre än 2016. Under hela den redovisade perioden, sedan 1991, har antalet minskat stadigt. År 1991 hade 439 000 personer färdtjänstillstånd. Antalet utfärdade tillstånd var därmed 130 000 stycken, eller 30 procent, färre år 2017. För mer information, se Tabell 9 i Tabellbilagan (Bilaga 1).

Samtidigt som antalet personer med färdtjänstillstånd i riket sjunkit under de senaste decennierna har folkmängden ökat. Idag är antalet invånare (medelbefolkningen) drygt 1,3 miljoner, eller 17 procent, fler än de var 1991. Om antalet tillstånd sätts i relation till folkmängden framgår minskningen ännu tydligare (se Figur 2.1).

År 2017 hade knappa 31 personer per 1 000 invånare färdtjänstillstånd. Det är att jämföra med år 1991, då motsvarande antal var 51 personer per 1 000 invånare. Mätt i tillstånd per invånare motsvarar således minskningen under perioden 40 procent. Andelen personer med färdtjänstillstånd har minskat i stort sett under varje enskilt år sedan 1991. Undantagen är åren 1994 och 2001 som uppvisade en marginell ökning jämfört med föregående år.

Sedan 2004 finns uppgifter över antalet färdtjänstillstånd per 1 000 män respektive 1 000 kvinnor. Kvinnor innehar i högre utsträckning än män färdtjänstillstånd, 2017 var det knappa 39 tillstånd per 1 000 kvinnor att jämföra med knappa 23 per 1 000 män. Vidare kan noteras att minskningen i antalet tillstånd i relation till folkmängden varit kraftigare för kvinnor än för män under den redovisade perioden (2004-2017). Antal tillstånd per 1 000 kvinnor har minskat med 30 procent sett över de senaste 13 åren, medan antal tillstånd per 1 000 män minskat med 16 procent. För mer information om detta, se respektive årsrapport.

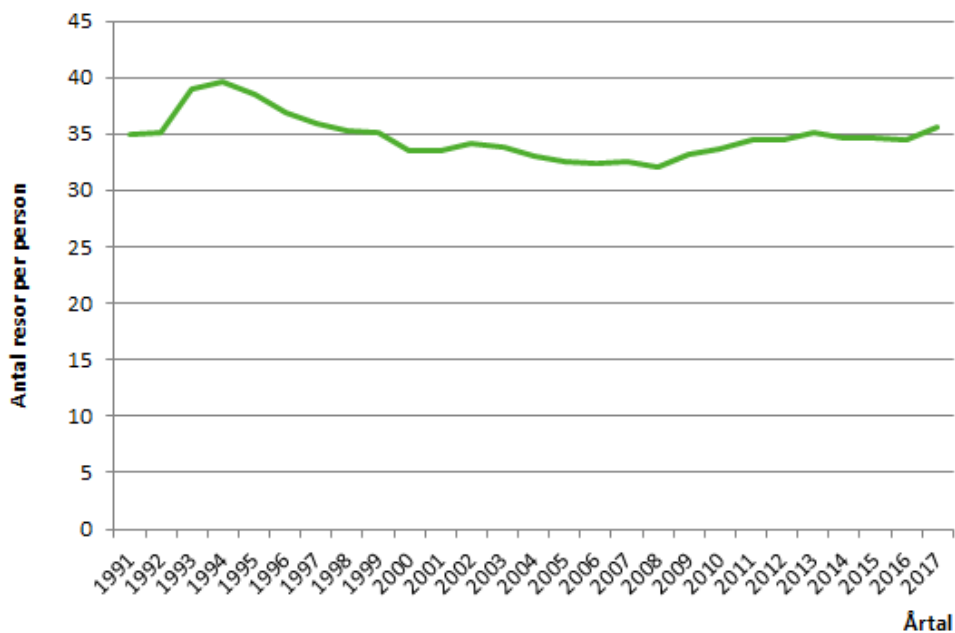

Figur 2.1. Antal personer med färdtjänststillstånd per 1 000 invånare den 31/12 1991–2017. För ytterligare information, se Tabell 1 i Tabellbilagan (Bilaga 1).

Det totala antalet utförda enkelresor med färdtjänst per år har minskat med cirka 4,4 miljoner sedan år 1991, från 15,4 miljoner till 11,0 miljoner resor år 2017 (se Tabell 11 i Tabellbilagan, Bilaga 1). Detta motsvarar en minskning med 28 procent under perioden. Dock har resandet varierat med ett ökat antal resande med färdtjänst åren 1993-94, 2001, 2009-2011, 2013 och nu även 2017. Ökningen jämfört med föregående år är cirka 80 000 resor.

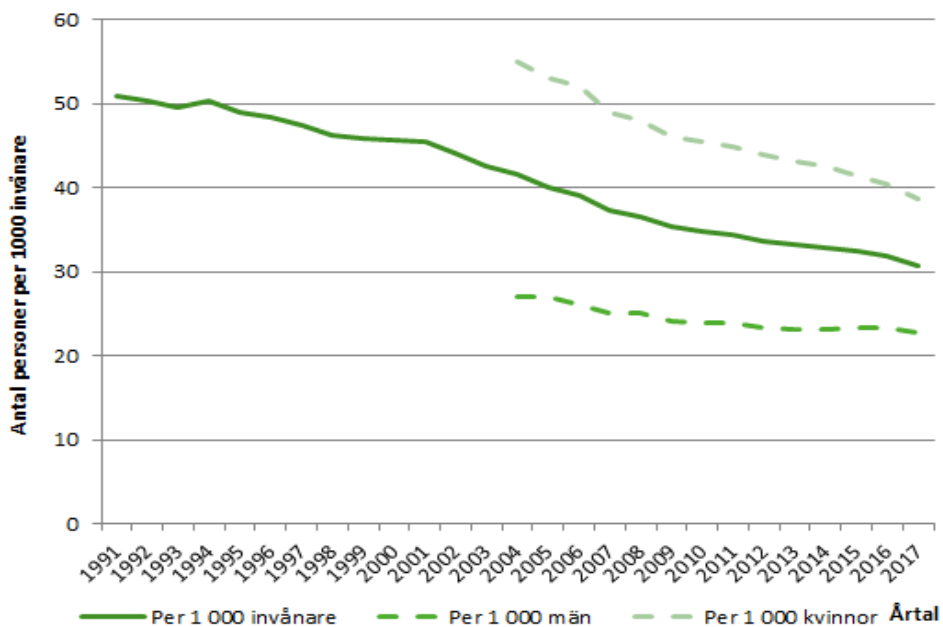

Figur 2.2. Genomsnittligt antal utförda resor per person med färdtjänststillstånd per den 31/12 1991–2017. För ytterligare information, se Tabell 10 i Tabellbilagan, Bilaga 1.

Under i stort sett hela perioden 1991–2017 har antalet resor per person med färdtjänstillstånd varit nära nog lika många, omkring 35 resor per person. Flest resor per person genomfördes under åren 1993–1995, då varje person med färdtjänstillstånd i genomsnitt företog cirka 40 resor per år. Minst antal resor per person uppmättes under perioden 2004–2009 då genomsnittet var omkring 32 årliga resor. Efter det ökade antalet resor per person för varje år fram till och med 2013, sedan noterades små minskningar under åren 2014–2016. Under det senaste året ökande antal resor per person med färdtjänstillstånd igen, från dryga 34 år 2016 till knappa 36 år 2017 (Figur 2.2).

2.2 Färdtjänst år 2017

I detta avsnitt presenteras statistiken för färdtjänst i riket under året vad gäller antalet färdtjänstillstånd, det totala antalet utförda resor med färdtjänst, antalet utförda resor per person med färdtjänstillstånd samt andelen färdtjänstillstånd som faktiskt användes under året. Statistiken presenteras fördelad på ålder, kön och län.

Ålder och kön på innehavare av färdtjänstillstånd

Av de cirka 309 000 personer som hade färdtjänstillstånd den 31 december år 2017 var cirka 194 000 kvinnor och 115 000 män. Sammanlagt hade, som tidigare nämnts, 31 per 1 000 invånare tillstånd att använda färdtjänst den sista december 2017.

Kvinnor innehade år 2017 färdtjänstillstånd i nästan dubbelt så hög utsträckning som män (Figur 2.3). Knappa 39 per 1 000 kvinnor var innehavare av ett färdtjänstillstånd, jämfört med 23 per 1 000 män. Ungefär lika många kvinnor som män innehade färdtjänstillstånd i åldersgrupperna 0–19 år och 20–64 år. Däremot hade en högre andel av kvinnorna i de äldre åldersgrupperna färdtjänstillstånd än män i motsvarande åldersgrupp.

Det är också de äldsta åldersgrupperna som dominerar bland innehavare av färdtjänstillstånd. Totalt hade omkring en tredjedel av alla personer i åldersgruppen 80 år eller äldre färdtjänstillstånd den sista december 2017. Bland de som var 19 år eller yngre hade endast tre per 1 000 invånare färdtjänstillstånd. Även i gruppen 20–64 år var färdtjänstillstånd sparsamt förekommande, tio per 1 000 invånare i den åldersgruppen hade tillstånd i slutet av året.

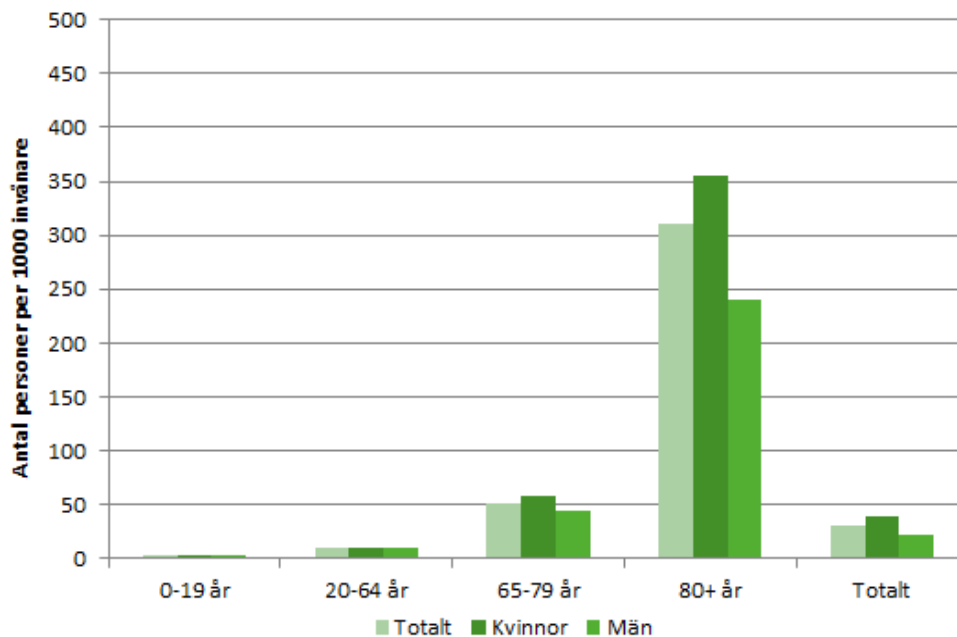

Figur 2.3. Antal personer med färdtjänstillstånd per 1 000 invånare den 31/12 2017 efter ålder och kön. För ytterligare information, se Tabell 1 i Tabellbilagan, Bilaga 1.

Majoriteten av innehavarna av färdtjänstillstånd 2017 var alltså, inte överraskande, 80 år eller äldre. Av Figur 2.4 framgår att drygt hälften av innehavarna av tillstånd tillhörde denna åldersgrupp, var fjärde var mellan 65 och 79 år gamla och endast två av hundra var 19 år eller yngre. Knappt en femtedel av de med färdtjänstillstånd 2017 var invånare i arbetsför ålder, det vill säga 20–64 år. Dessa fördelningar är i princip oförändrade jämfört med föregående år. För mer information, se Tabell 1 i Tabellbilagan (Bilaga 1).

Åldersfördelningen bland innehavarna av färdtjänstillstånd var relativt homogen i rikets olika län under år 2017 (Figur 2.4). Andelen med färdtjänstillstånd som var 80 år eller äldre varierade något mellan länen, från som lägst drygt 50 procent i Stockholms län till 60 procent i Jönköpings län. Andelen med färdtjänstillstånd i arbetsför ålder, 20–64 år, varierade från 15 procent i Blekinge län till 21 procent i Stockholms län.

Andelen med färdtjänstillstånd inom gruppen 65–79 år var under året störst i Gävleborgs län med 28 procent, och minst i Jönköpings och Örebro län med cirka 22 procent. Den yngsta åldersgruppen, 0–19 år, hade störst andel med färdtjänstillstånd i Skåne, Stockholms, Örebro och Östergötlands län, tre procent. Lägst andel hade Jönköpings län, där andelen 0-19 åringar utgjorde något mer än en halv procent av det totala antalet personer med färdtjänstillstånd.

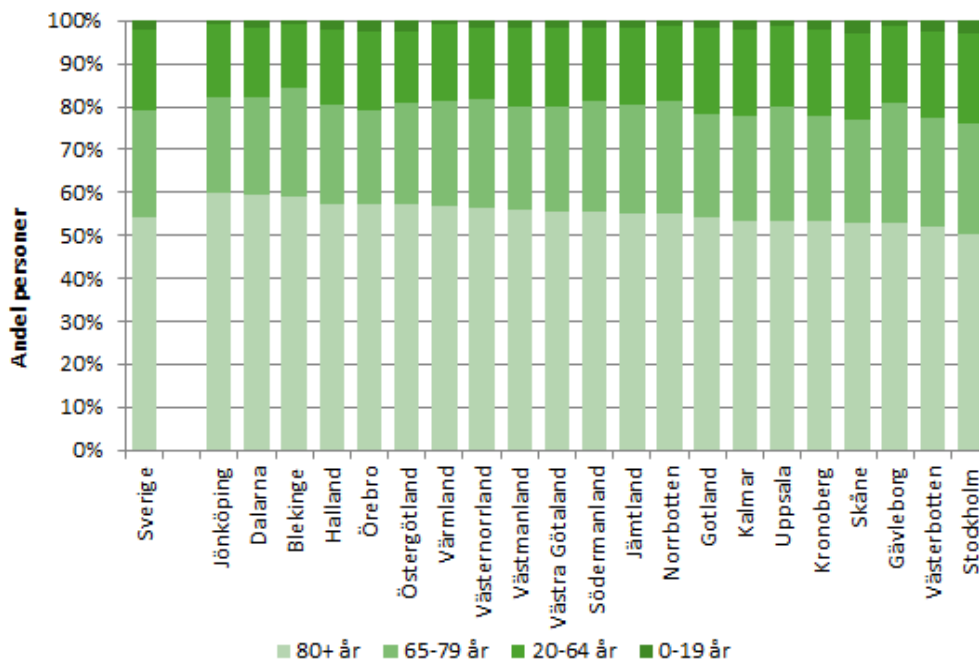

Figur 2.4. Åldersfördelning bland personer med färdtjänstillstånd per den 31/12 2017 efter ålder och län. För ytterligare information, se Tabell 1 i Tabellbilagan, Bilaga 1.

Antal färdtjänstillstånd

31 personer per 1 000 invånare hade, som tidigare nämnts, färdtjänstillstånd i Sverige den sista december 2017. Skillnaderna mellan länen var relativt stora och varierade från 23 tillstånd per 1 000 invånare i Kalmar län till 45 tillstånd per 1 000 invånare i Västernorrlands län (Figur 2.5).

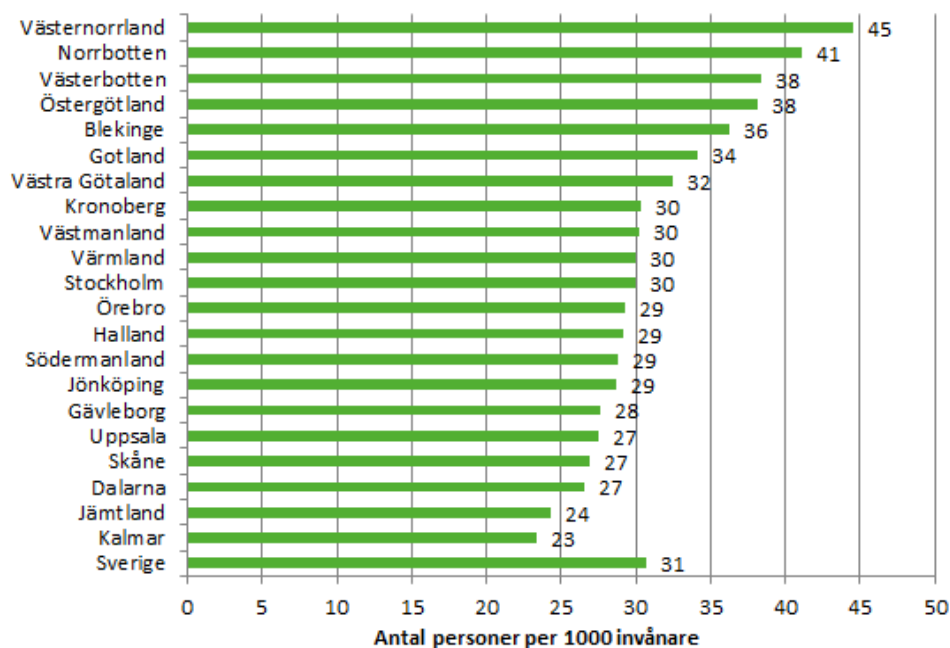

Figur 2.5. Antal personer med färdtjänstillstånd per 1 000 invånare den 31/12 2017 efter län. För ytterligare information, se Tabell 3 i Tabellbilagan, Bilaga 1.

Figuren visar också ett visst samband mellan var i Sverige länet ligger och länets antal färdtjänstillstånd per 1 000 invånare. Precis som tidigare år⁷ fanns de tre länen med flest färdtjänstillstånd i förhållande till folkmängd i norra Sverige – Västernorrlands, Norrbottens och Västerbottens län.

Antal färdtjänstresor

Under år 2017 utförde de 309 000 personerna med färdtjänstillstånd i Sverige sammanlagt knappt elva miljoner enkelresor med färdtjänst. Riksgenomsnittet för antal genomförda resor per person med tillstånd till färdtjänst uppgick därmed till knappt 36 resor under året.

Personer med färdtjänstillstånd i Östergötlands län företog flest resor med färdtjänst under året, i genomsnitt 49 resor per person. Näst flest resor företogs i Kalmar län, 48 resor per person, och på tredje plats kom Skåne län med 47 resor per invånare med färdtjänstillstånd. Lägst antal resor företogs i Blekinge och Dalarnas län, där reste varje person med tillstånd i genomsnitt 14 gånger under året (Figur 2.6).

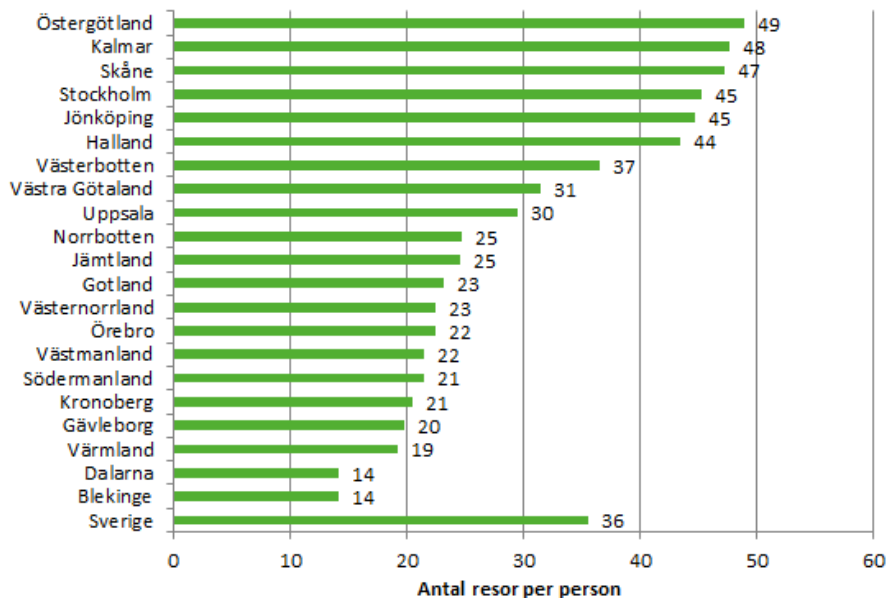

Figur 2.6. Genomsnittligt antal resor per person med färdtjänstillstånd per den 31/12 2017 efter län. För ytterligare information, se Tabell 4 i Tabellbilagan, Bilaga 1.

Variationerna var alltså stora mellan länen under året. I det län där färdtjänstresandet per person var som lägst företogs ungefär en femtedel så många resor per person jämfört med antalet resor i det län där resandet per person var som högst.

Antal färdtjänstresor per kön

Tidigare har konstaterats att fler kvinnor än män har ett färdtjänstillstånd, och att kvinnor genomför totalt sett fler resor. I Figur 2.7 framgår dock att män genomför i genomsnitt fler resor än kvinnor per färdtjänstillstånd på såväl riksnivå som i samtliga län, även om skillnaderna i vissa län är små. Totalt sett genomförde männen med färdtjänstillstånd i genomsnitt 41 färdtjänstresor medan kvinnorna genomförde 32 färdtjänstresor.

⁷ Se tidigare årsrapporter för statistik.

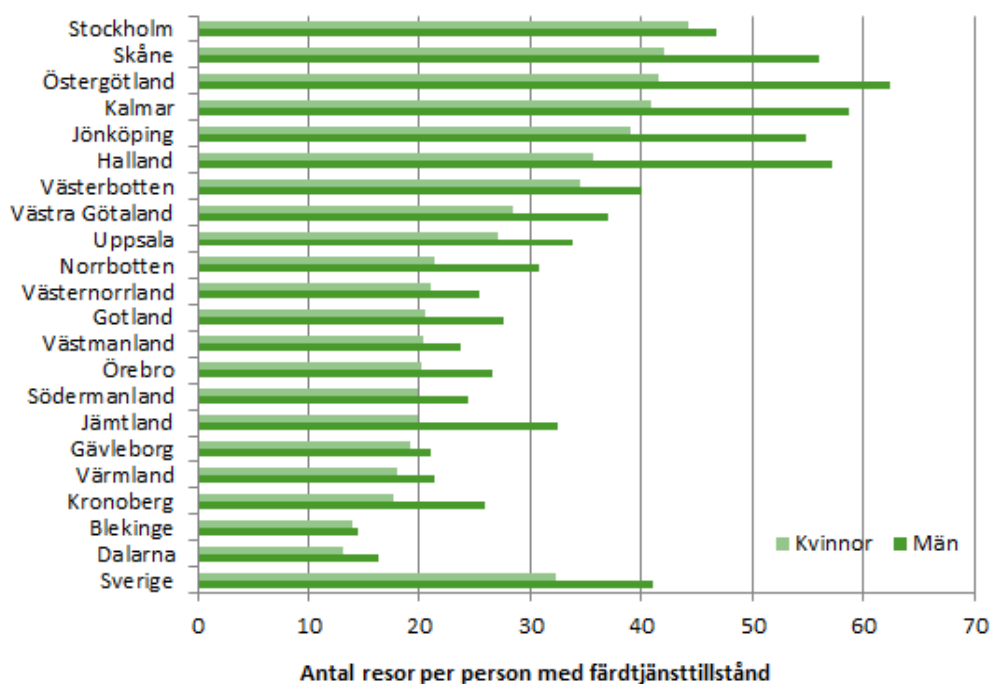

Figur 2.7. Genomsnittligt antal färdtjänstresor för män respektive kvinnor med färdtjänstillstånd per den 31/12 2017 efter län. För ytterligare information, se Tabell 4 i Tabellbilagan, Bilaga 1.

Figur 2.7 visar att den största skillnaden, mätt i antal resor per person, står att finna i Östergötlands, Hallands och Kalmar län där männen i genomsnitt genomförde 22, 21 respektive 18 fler resor per person än kvinnorna. I Halland genomförde männen i genomsnitt 57 resor och kvinnorna 36 resor per år, i Östergötland var motsvarande antal resor 62 respektive 42 och i Kalmar 59 respektive 41. Den jämnaste fördelningen återfinns i Blekinge län, här genomförde männen i genomsnitt 15 resor och kvinnorna 14. I Gävleborgs och Stockholms län var differensen två resor medan den i Dalarna, Västmanland och Örebro var tre resor.

Andel använda färdtjänstillstånd

Inte alla personer med färdtjänstillstånd använder sina tillstånd. Under år 2017 användes endast 77 procent av rikets utfärdade färdtjänstillstånd. Med användande av färdtjänstillstånd avses då att tillståndet använts minst en gång under året, och andelen räknas fram som antal personer som gjort någon resa under året i förhållande till antalet personer med färdtjänstillstånd den 31/12 samma år⁸.

⁸ Om andelen istället beräknades som antal personer som gjort någon resa under året i förhållande till antalet personer med färdtjänstillstånd någon gång under året skulle andelen se annorlunda ut. För Stockholms län är till exempel andel använda färdtjänstillstånd år 2014 med detta alternativa beräkningssätt ungefär 76 procent enligt uppgift från uppgiftslämnaren, att jämföra med 90 procent med det här använda beräkningssättet.

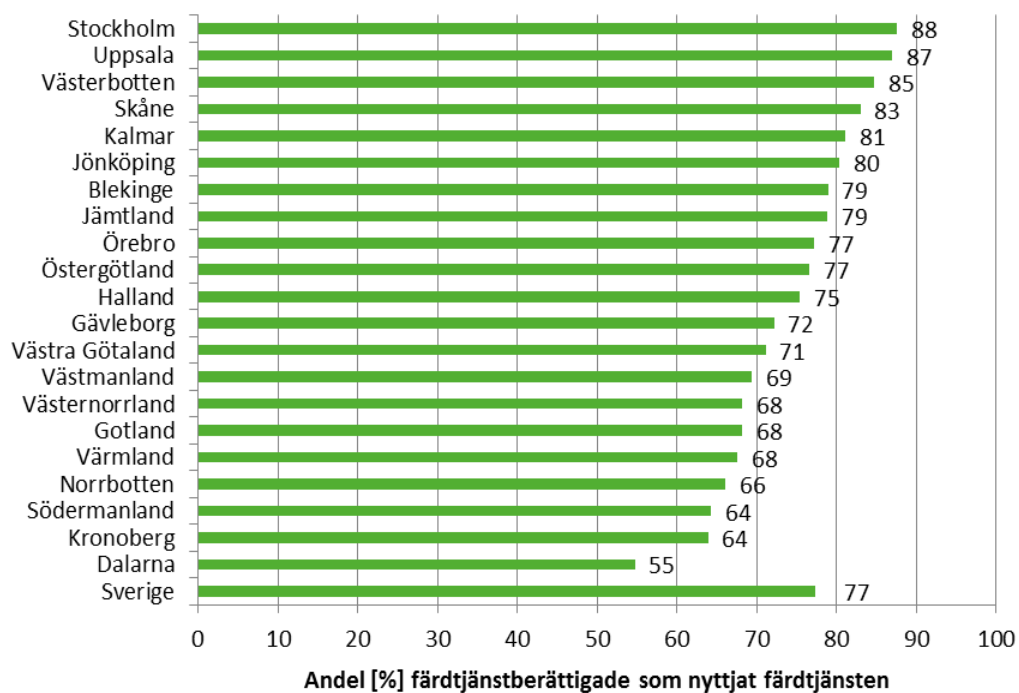

Figur 2.8. Andel med färdtjänstillstånd som använt färdtjänsten under år 2017 efter län. För ytterligare information, se Tabell 4 i Tabellbilagan, Bilaga 1.

Andelen personer som använde sina färdtjänstillstånd under år 2017 varierade relativt stort mellan rikets län. I Dalarnas län var det flest färdtjänstillstånd som var oanvända, endast 55 procent av invånarna med tillstånd använde tjänsten under året. Även i Kronobergs och Södermanlands län använde länets invånare sina färdtjänstillstånd relativt sparsamt, 64 procent av tillstånden användes där. Detta kan jämföras med Stockholms, Uppsala och Västerbottens län där 85 procent eller mer av de utfärdade färdtjänstillstånden användes. (Figur 2.8)

3 Riksfärdtjänst

I detta avsnitt presenteras statistik kring den svenska riksfärdtjänsten, det vill säga den färdtjänst som äger rum mellan kommuner. Inledningsvis redogörs för riksfärdtjänstens utveckling under perioden 1998–2017. Därefter redovisas riksfärdtjänstens verksamhet under år 2017 efter:

- antal resenärer som färdades med riksfärdtjänst
- antalet utförda resor per riksfärdtjänstresenär

Uppgifterna redovisas uppdelade på ålder, kön och län. För mer ingående statistik kring både rikets och de enskilda kommunernas riksfärdtjänst under år 2017, se Tabellbilagan (Bilaga 1).

3.1 Riksfärdtjänsten 1998–2017

Antalet personer som använde riksfärdtjänsten någon gång under 2017, det vill säga gjorde minst en resa, var cirka 11 600. Jämfört med föregående år var det en minskning med knappt 800 personer. Antalet personer som använde riksfärdtjänsten ökade från 21 500 år 1998 till 26 600 år 2002, vilket var toppnoteringen under hela den redovisade perioden. Sedan dess har antalet minskat stadigt.

Samtidigt som antalet som använt riksfärdtjänsten i riket är betydligt färre idag än för 19 år sedan har folkmängden ökat. Idag är antalet invånare i riket närmare 1,3 miljoner fler än de var 1998. Om man sätter antalet som använt riksfärdtjänsten i relation till folkmängden framgår minskningen ännu tydligare (se Figur 3.1)

När statistik om riksfärdtjänst började samlas in, 1998, genomförde 2,4 per 1 000 invånare i riket en riksfärdtjänstresa under året. De följande fem åren ökade andelen för att år 2002 landa på 3,0 personer per 1 000 invånare. Andelen personer som använt riksfärdtjänst har sedan dess minskat stadigt. För 2017 rapporteras knappa 1,2 personer per 1 000 invånare.

Uppdelat per kön så kan, precis som för färdtjänsten, konstateras att kvinnor använde riksfärdtjänsten i högre grad än män, men samtidigt att användandet bland kvinnor sjunkit något mer än det bland män över tid. 2004 var det 2,0 per 1 000 män som använde riksfärdtjänsten under året, att jämföra med 4,0 per 1 000 kvinnor. Motsvarande för år 2017 var 0,8 per 1 000 män och 1,5 per 1 000 kvinnor, minskningar med 60 respektive 62 procent.

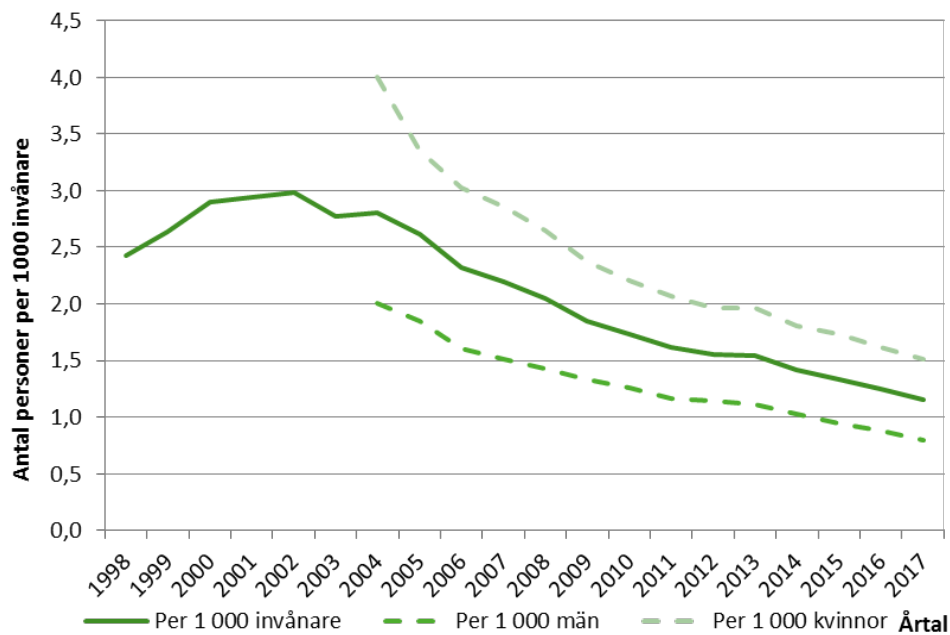

Figur 3.1. Antal personer som använt riksfärdtjänsten per 1 000 invånare den 31/12 1998–2017. För mer information, se Tabell 5 samt Tabell 7a och 7b i Tabellbilagan, Bilaga 1.

Antalet resor per person som använt riksfärdtjänsten har sedan 1998 legat på en relativt stabil nivå, kring fyra resor per person och år (Figur 3.2). År 2017 noterades 4,5 resor per person, vilket är det högsta uppmätta antalet under den redovisade perioden. Lägst var resandet under åren 2004-2005 med 3,7 resor per person som använt riksfärdtjänsten.

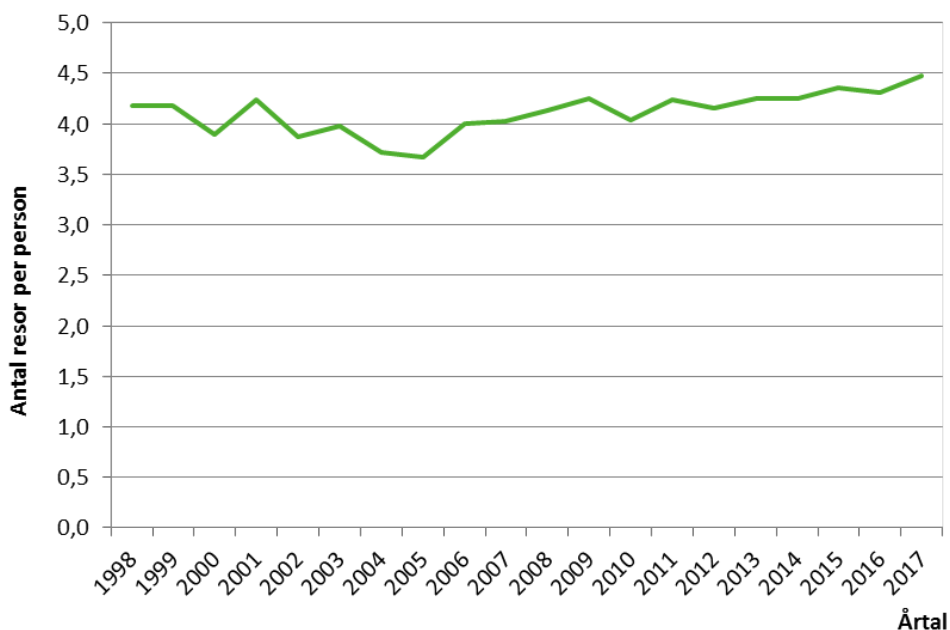

Figur 3.2. Genomsnittligt antal utförda resor per person som använt riksfärdtjänsten per den 31/12 1998–2017. För mer information, se Tabell 8 i Tabellbilagan, Bilaga 1.

3.2 Riksfärdtjänst år 2017

Riksfärdtjänst förekommer i relativt sparsam omfattning jämfört med ordinarie färdtjänst i Sverige. Under år 2017 företogs totalt cirka 52 000 enkelresor med riksfärdtjänst i riket, vilket är att jämföra med de knappt elva miljoner resor som företogs med ordinarie färdtjänst.

Flest resor med riksfärdtjänst utfördes i Västra Götaland, drygt 8 400, följt av Stockholms län med knappt 6 200 resor. Mest sparsamt förekom riksfärdtjänstresor i Gotlands län, endast 8 enkelresor under året, följt av Blekinge län med 54 resor. För ytterligare statistik kring antalet utförda enkelresor i de olika länen under året, se Tabell 8 i Tabellbilagan (Bilaga 1).

Ålder och kön på de som använde riksfärdtjänsten

Under året reste sammanlagt 11 600 av rikets invånare med riksfärdtjänst, eller knappt 1,2 personer per 1 000 invånare. Betydligt fler kvinnor än män använde tjänsten under året, totalt cirka 7 600 kvinnor jämfört med knappt 4 000 män, eller 1,5 per 1 000 svenska kvinnor och 0,8 per 1 000 män. (Figur 3.3)

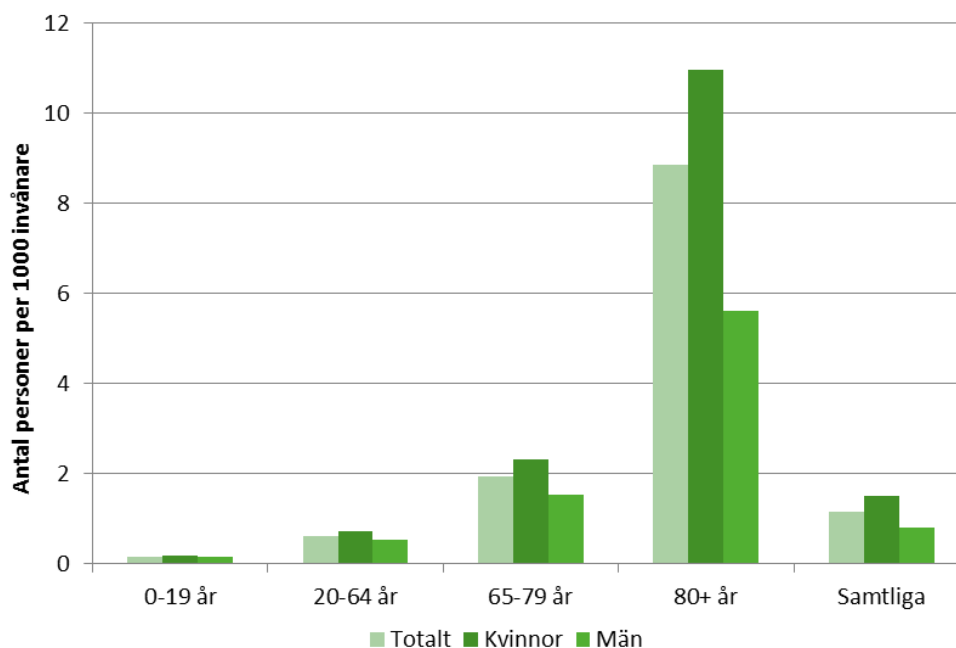

Figur 3.3. Antal personer som använde riksfärdtjänst per 1 000 invånare under år 2017. För ytterligare information, se Tabell 5 i Tabellbilagan, Bilaga 1.

Precis som vad gäller den ordinarie färdtjänsten så är också användandet av riksfärdtjänst starkt förknippat med ålder. Under år 2017 användes tjänsten främst av personer som var 80 år eller äldre – 8,9 per 1 000 personer inom den åldersgruppen färdades med riksfärdtjänst minst en gång under året. Inom åldersgruppen 65–79 år använde 1,9 per 1 000 personer tjänsten. Personer i arbetsför ålder, ungdomar och barn använde riksfärdtjänsten sparsamt. Under år 2017 reste endast 0,6 per 1 000 personer i åldern 20–64 år med riksfärdtjänst medan de i åldersgruppen 0–19 år knappt använde tjänsten alls – hos dessa var antalet endast 0,2 personer per 1 000 invånare (Figur 3.3).

Bland personer i åldrar mellan 0 och 64 år använde kvinnor och män riksfärdtjänsten ungefär lika mycket. Inom de äldre åldersgrupperna använde kvinnorna riksfärdtjänsten mer än männen. Under år 2017 använde alltså totalt 1,5 per 1 000 kvinnor riksfärdtjänst under året, medan motsvarande värde för män var 0,8 per 1 000 män. I åldersgruppen 80 år och äldre använde 11,0 per 1 000 kvinnor riksfärdtjänsten och endast 5,6 män per 1 000 män. Ett liknande förhållande kan skönjas i statistiken för den ordinarie färdtjänsten (se avsnitt 2.2).

Som tidigare nämnts är det främst äldre personer som använder sig av riksfärdtjänst. Under året var hela 66 procent av landets riksfärdtjänstresenärer över 65 år. 41 procent av samtliga resenärer tillhörde den äldsta ålderskategorin, 80 år eller äldre. Endast tre procent av användarna var 19 år och yngre, medan gruppen i arbetsför ålder, 20–64 år, stod för 31 procent av användandet. Fördelningen har sett liknande ut under de senaste åren (se tidigare årsrapporter). Dock är spridningen stor mellan länen (Figur 3.4).

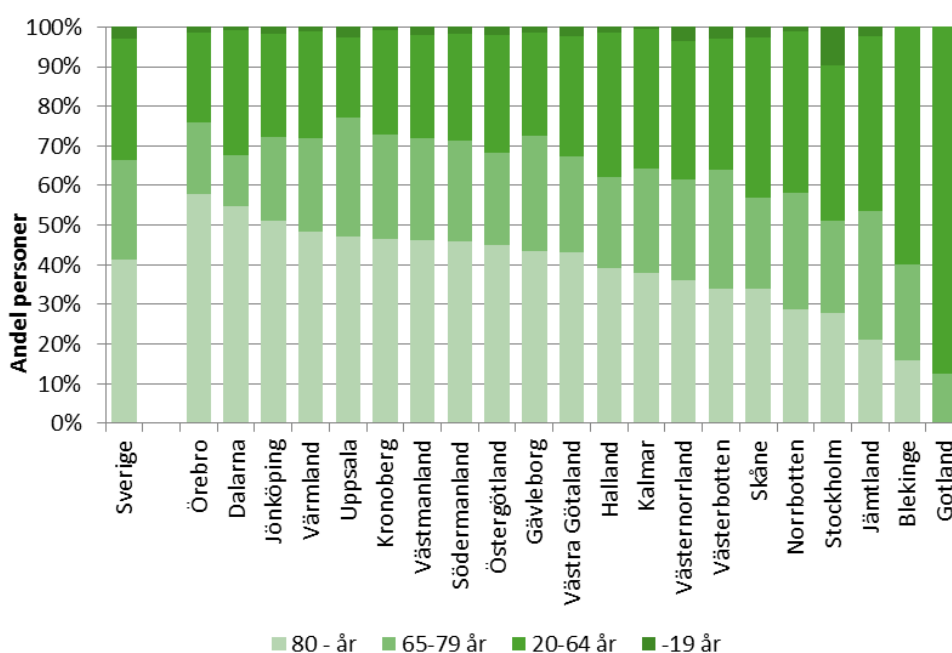

Figur 3.4. Åldersfördelning bland riksfärdtjänstresenärer under år 2017 efter ålder och län. För ytterligare information, se Tabell 6 i Tabellbilagan, Bilaga 1.

Gotlands län rapporterar för 2017 endast åtta resenärer med riksfärdtjänst, samtliga i åldern 20-79 år. För övriga län gäller att Örebro uppvisar den högsta andelen av användarna 80 år eller äldre under år 2017, närmare 58 procent tillhörde åldersgruppen. Lägst andel i den äldsta åldersgruppen (bortsett från Gotlands län) hade Blekinge län med 16 procent.

Även för gruppen 20–64 år är spridningen relativt stor. Största andelen riksfärdtjänstresenärer hade Gotland med 88 procent av resenärerna i dessa åldrar, följt av Blekinge län med 60 procent. Uppsala län hade istället den lägsta andelen resenärer i åldrarna 20–64 år med 20 procent av samtliga riksfärdtjänstanvändare i länet.

Variationen var mindre för åldersgruppen 65–79 år, här är det Gotland och Dalarna län som har den minsta andelen med cirka 13 procent. Jämtlands län har den högsta andelen med 33 procent följt av Uppsala och Västerbottens län med 30 procent av resenärerna inom åldersgruppen 65–79 år.

Andelen 0–19-åringar är relativt liten i samtliga län. Högst var andelen i Stockholms län, där tio procent av länets riksfärdtjänstresenärer tillhörde den yngsta åldersgruppen. I Gotland och Blekinge färdades inga personer yngre än 20 år med riksfärdtjänst under året, medan andelen i Kalmar län var en halv procent.

Antal resenärer med riksfärdtjänst

I riket som helhet använde i genomsnitt knappa 1,2 personer per 1 000 invånare riksfärdtjänsten under år 2017 (Figur 3.5).

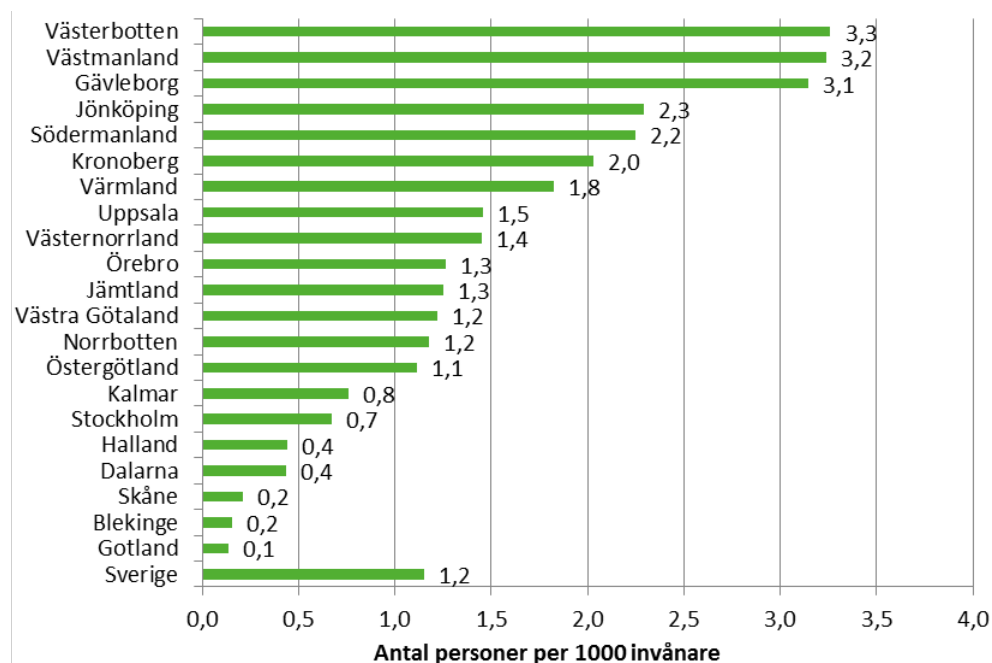

Figur 3.5. Antalet resenärer med riksfärdtjänst per 1 000 invånare under år 2017 efter län. För ytterligare information, se Tabell 7 i Tabellbilagan, Bilaga 1.

Antalet resenärer med riksfärdtjänst i förhållande till folkmängd varierar mellan länen. Under år 2017 använde knappt 0,1 personer per 1 000 invånare i Gotlands län riksfärdtjänsten, medan 3,3 personer per 1 000 invånare i Västerbottens län använde tjänsten.

Antal resor per riksfärdtjänstresenär

Den genomsnittliga riksfärdtjänstresenären i landet genomförde 4,5 resor under år 2017 (Figur 3.6). Även vad gäller antalet utförda resor per riksfärdtjänstresenär kan konstateras att variationerna är relativt stora mellan länen. I Uppsala län⁹ företog varje resenär i genomsnitt 7,0 resor med riksfärdtjänsten under året, följt av Västerbottens län med 5,9 resor per person. På Gotland var motsvarande värde 1,0 resor per person och i Blekinge län 2,2 resor per person och år.

⁹ Observera att Uppsala läns värden för resor med riksfärdtjänst 2017 till viss del utgörs av imputerade uppgifter.

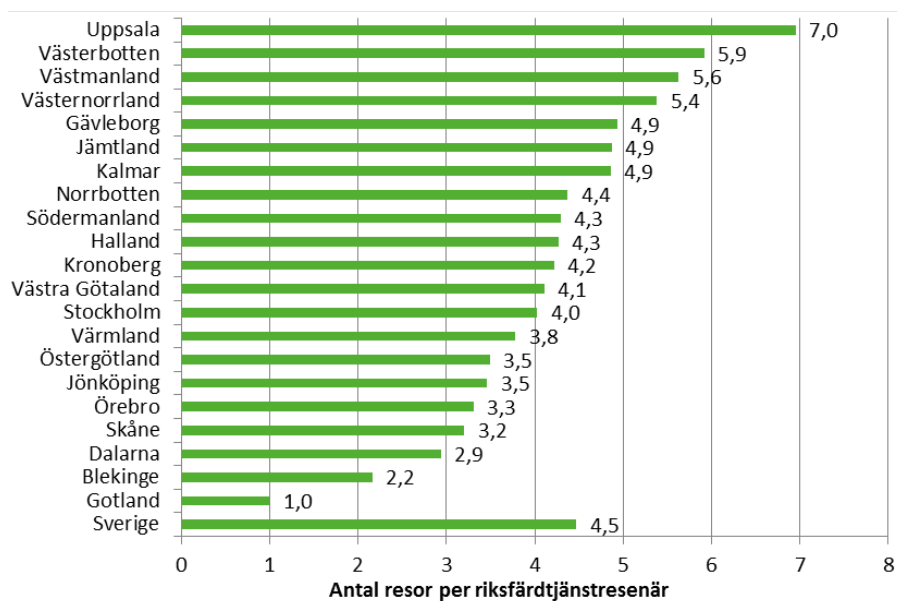

Figur 3.6. Genomsnittligt antal resor per riksfärdtjänstresenär under år 2017 efter län. För ytterligare information, se Tabell 8 i Tabellbilagan, Bilaga 1.

Antal resor per riksfärdtjänstresenär och kön

Totalt sett har kvinnorna genomfört fler resor med riksfärdtjänsten än männen. Av de som genomfört minst en resa med riksfärdtjänsten genomför dock män i genomsnitt fler resor än kvinnor, på såväl riksnivå som i majoriteten av länen. Totalt sett genomförde männen som använde riksfärdtjänsten i genomsnitt 5,0 resor under år 2017 medan motsvarande värde för kvinnorna var 4,2 resor. (Figur 3.7)

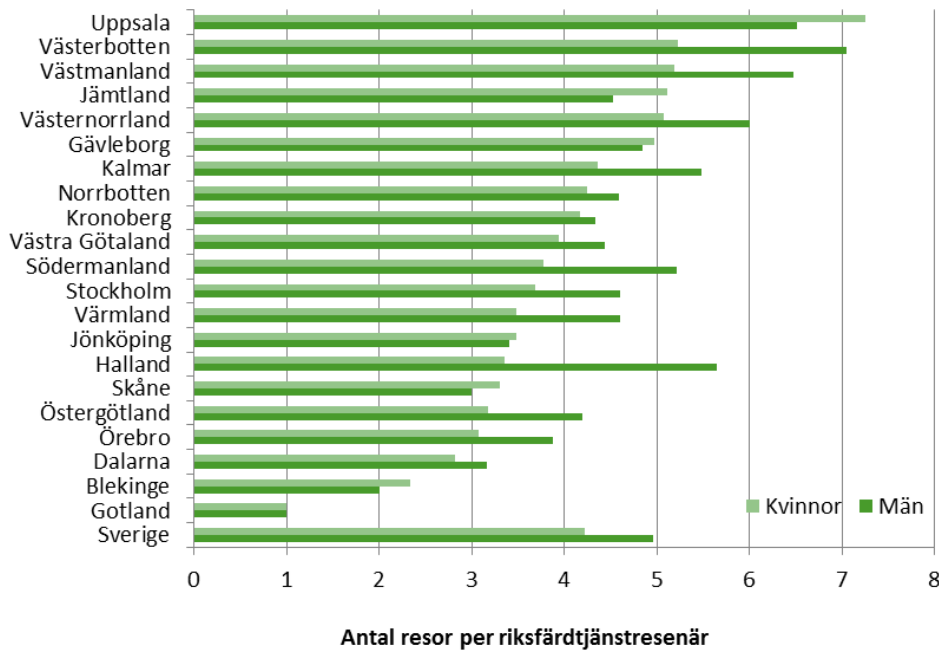

Figur 3.7. Genomsnittligt antal resor per riksfärdtjänstresenär och kön under år 2017 efter län. För ytterligare information, se Tabell 8 i Tabellbilagan, Bilaga 1.

De största skillnaderna mellan könen finns i Hallands län, där den genomsnittlige mannen genomförde 2,3 fler resor än den genomsnittliga kvinnan. En man gjorde här i genomsnitt 5,7 resor medan en kvinna gjorde 3,4 resor. I ett antal län; Blekinge, Skåne, Jönköping, Gävleborg och Uppsala, gjorde kvinnorna i genomsnitt fler resor än männen under året. Här är det Uppsala län som uppvisar de största differenserna, kvinnorna gjorde i genomsnitt 0,7 resor fler än männen (7,3 resor för kvinnor och 6,5 resor för män).

Antalet resor som genomförs med riksfärdtjänst är dock långt färre än antalet resor med färdtjänst, vilket innebär att små skillnader kan ge stort utslag när medelvärden beräknas. Denna osäkerhet bör beaktas vid jämförelser.

4 Kostnad för färdtjänst och riksfärdtjänst

Statistiska centralbyrån (SCB) samlar årligen in uppgifter om kommunernas kostnader för färdtjänst och riksfärdtjänst sammantaget. Från och med statistikåret 2014 insamlas även motsvarande för landstingen.

För 2017 redovisar SCB att kommunernas sammanlagda kostnad¹⁰ för färdtjänsten uppgick till 2 195 miljoner kronor medan intäkterna¹¹ uppgick till 305 miljoner. Därtill kommer kostnader och intäkter för färdtjänst på landstingsnivå, vilka 2017 uppgick till 1 810 respektive 776 miljoner kronor.

Bruttokostnaderna för färdtjänst och riksfärdtjänst i riket uppgick alltså året 2017 till 4 005 miljoner kronor och intäkterna till 1 081 miljoner kronor, vilket ger en total nettokostnad¹² på 2 924 miljoner kronor. Totalt sett har nettokostnaden ökat med drygt 40 procent sedan år 1998, trots det minskade resandet (Figur 4.1).

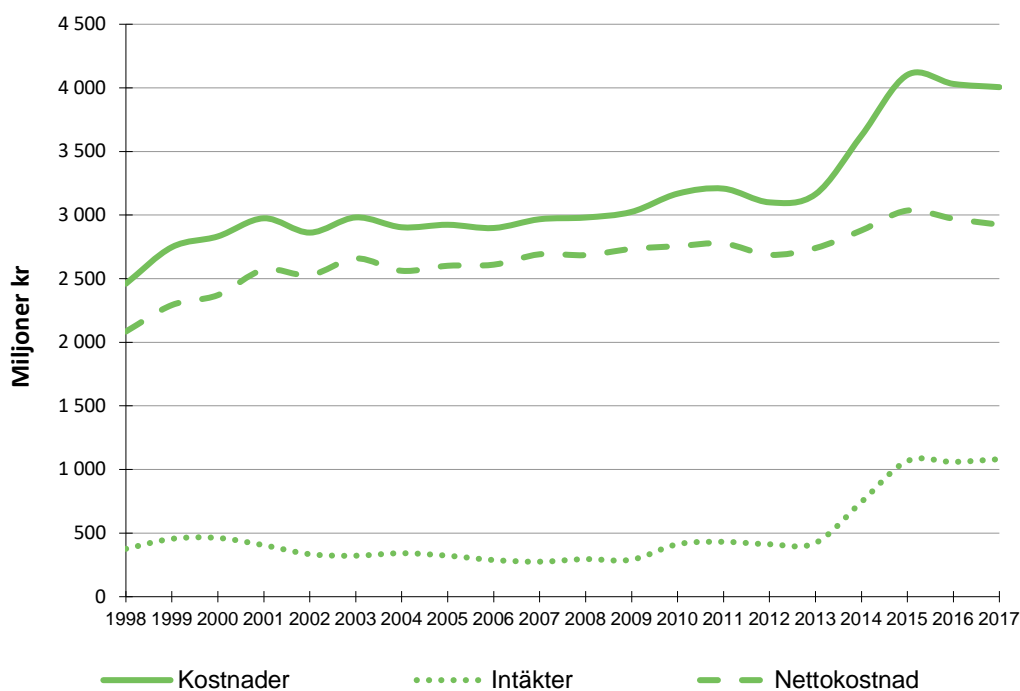

Figur 4.1. Intäkter, kostnader och nettokostnader för färd- och riksfärdtjänst, 1998–2017. 2017 års priser. För ytterligare information se Tabell 12 och 13 i Tabellbilagan, Bilaga 1.

¹⁰ En summering av samtliga externa (till exempel löner, arbetsgivaravgifter, hyror, bidrag och inköp av varor och tjänster) och interna kostnader.

¹¹ Bruttointäkter består av taxor och avgifter, externa bostadshyror och lokalyror, övriga externa intäkter samt interna intäkter.

¹² Nettokostnad är beräknad som bruttokostnad minus bruttointäkter.

Sedan införandet av regionala kollektivtrafikmyndigheter den 1 januari 2012 har kostnadsansvaret för färdtjänst och riksfärdtjänst i ett antal kommuner gått över till landstinget. Uppgifter om ekonomin har tidigare inte samlats in för landstingen. För berörda regioner innebär det att ekonomiuppgifterna för färdtjänsten åren 2012 och 2013 är underskattade. Värderna för dessa år är således inte jämförbara med övriga år. Se statistikens dokumentation för mer information.¹³

¹³ Kvalitetsdeklarationen för Färdtjänst och riksfärdtjänst 2016, kapitel 5.1 Jämförbarhet över tid, <https://www.trafa.se/kollektivtrafik/fardtjanst/>

5 Färdtjänstens historia

Färdtjänst som fenomen uppstod i mitten av 1900-talet. Följande årtal kan sägas utgöra milstolpar i färdtjänstens historia.¹⁴

- 1947 Malmö brandkår organiserar transporter för rörelsehindrade.
- 1963 Färdtjänst finns inrättad i fyra av landets då 850 kommuner.
- 1975 Ett statsbidrag motsvarande 35 procent av kostnaderna för färdtjänst inrättas. Färdtjänst byggs snabbt ut i samtliga kommuner.
- 1982 Socialtjänstlagen inrättas och färdtjänst blir en obligatorisk skyldighet för kommunerna. Resandevolymer och kostnader börjar öka kraftigt.
- 1984 Riksfärdtjänsten inrättas med staten som huvudman.
- 1994 Kommunerna blir huvudmän för riksfärdtjänsten.
- 1997 Nya lagar om färdtjänst antas med innebörden att färdtjänst inte längre utgör en omsorgs- och biståndsfråga. Färdtjänst behandlas sedan 1997 som en trafikpolitisk fråga med syfte att bidra till en tillfredsställande trafikförsörjning även för personer med funktionsnedsättning. De nya lagarna syftade också till att minska kostnaderna för färdtjänst genom ökat resande med kollektivtrafik.
- 2006 Den trafikpolitiska propositionen "Moderna transporter" lades fram och antogs. Tillägg gjordes i de lagar som reglerar färdtjänst och riksfärdtjänst. Målet att kollektivtrafiken senast år 2010 ska vara tillgänglig för personer med funktionsnedsättning slogs fast.
- 2007 Försöksverksamhet med komplement till färdtjänst inleds. Lagen om försöksverksamhet med komplement innebär att en kommun skall kunna lämna ekonomiskt stöd till en kommuninvånare med funktionsnedsättning för att han eller hon ska kunna skaffa eller anpassa ett motorfordon.
- 2012 Ny lag (2010:1065) om kollektivtrafik träder i kraft, och allt fler kommuner börjar överlåta hela ansvaret för färdtjänst åt de nya regionala kollektivtrafikmyndigheterna. Många kommuner genomför också skatteväxling med landstinget.
- 2014 Försöksverksamheten med komplement till färdtjänst permanentades i och med att lagen (2014:132) om mobilitetsstöd som komplement till färdtjänst trädde i kraft. Det är upp till kommunen själv att besluta över tillämpningen.

¹⁴ Uppgifterna för år 1947 till 1997 är hämtade från Sveriges kommuners och landstings publikation Färdtjänsthandboken. För år 2006 se propositionen "Moderna transporter" (prop. 2005/06:160) och för år 2007 utredningen "Mobil med bil – Ett nytt synsätt på bilstöd och färdtjänst (SOU 2005:26)"

Bilaga 1 Tabellbilaga

Följande tabeller återfinns i Bilaga 1. Observera att totala summor avseende län och riket inkluderar imputerade värden för de kommuner som saknar värden, se Kvalitetsdeklarationen¹⁵. Dessa imputerade värden återfinns dock inte för enskilda kommuner. För kommuner där värden saknas anges tecknet ”..”.

Observera att när måttet som redovisas är ”per 1 000 invånare” gäller det *per 1 000 invånare i den aktuella befolkningsgruppen*. Befolkningen delas i rapporten in efter såväl kön som ålder. Till exempel innebär detta i Tabell 1, där antal per 1 000 av befolkningen redovisas, att det är antal per 1 000 män i respektive åldersgrupp, antal per 1 000 kvinnor i respektive åldersgrupp samt antal per 1 000 invånare i respektive åldersgrupp. Av till exempel alla 0–19-åriga kvinnor i landet är enligt Tabell 1 alltså 3 per 1 000 med färdtjänsttillstånd och så vidare.

Tabell 1. Antal personer med färdtjänsttillstånd den 31 december 2017. Antal personer per 1 000 av befolkningen med färdtjänsttillstånd den 31 december 2017. Riket, efter ålder och kön.

Table 1. Number of people with special transport service permits on 31 December 2017. Number of people with special transport service permits per 1 000 of the population, on 31st December 2017. The whole country, by age and sex.

Tabell 2a. Antal personer med färdtjänsttillstånd den 31 december 2017. Efter län, ålder och kön.

Table 2a. Number of people with special transport service permits on 31st December 2017. By county, age and sex.

Tabell 2b. Antal personer med färdtjänsttillstånd den 31 december 2017. Efter kommun, ålder och kön.

Table 2b. Number of people with special transport service permits on 31st December 2017. By municipality, age and sex.

Tabell 3a. Antal personer med färdtjänsttillstånd den 31 december 2017. Antal personer med färdtjänsttillstånd per 1 000 av befolkningen den 31 december 2017. Efter län, ålder och kön.

Table 3a. Number of people with special transport service permits on 31st December 2017. Number of people with special transport service permits per 1 000 of the population, on 31st December 2017. By county, age and sex.

Tabell 3b. Antal personer med färdtjänsttillstånd den 31 december 2017. Antal personer med färdtjänsttillstånd per 1 000 av befolkningen den 31 december 2017. Efter kommun, ålder och kön.

Table 3b. Number of people with special transport service permits on 31st December 2017. Number of people with special transport service permits per 1 000 of the population, on 31st December 2017. By municipality, age and sex.

¹⁵ www.trafa.se/sv/Statistik/Kollektivtrafik-och-samhallsbetalda-resor/Fardtjanst-och-riksfardtjanst/

Tabell 4. Antal enkelresor med färdtjänst under 2017. Antal enkelresor per person med färdtjänstillstånd under 2017. Andel (%) av de med färdtjänstillstånd som använde färdtjänst under 2017. Efter kommun.

Table 4. Number of one-way trips during 2017. Number of one-way trips per person with special transport service permits during 2017. Percentage of people with special transport service permits who used transport service, during 2017. By municipality.

Tabell 5. Antal personer som använde riksfärdtjänst under 2017. Antal personer som använde riksfärdtjänst per 1 000 av befolkningen under 2017. Riket, efter ålder och kön.

Table 5. Number of people who used inter-municipal transport services during 2017. Number of people who used inter-municipal transport services per 1 000 of the population, during 2017. The whole country, by age and sex.

Tabell 6a. Antal personer som använde riksfärdtjänst under 2017. Efter län, ålder och kön.

Table 6a. Number of people who used inter-municipal transport services during 2017. By county, age and sex.

Tabell 6b. Antal personer som använde riksfärdtjänst under 2017. Efter kommun, kön.

Table 6b. Number of people who used inter-municipal transport services during 2017. By municipality and sex.

Tabell 7a. Antal personer som använde riksfärdtjänst per 1 000 av befolkningen under 2017. Efter län, ålder och kön.

Table 7a. Number of people who used inter-municipal transport services per 1 000 of the population, during 2017. By county, age and sex.

Tabell 7b. Antal personer som använde riksfärdtjänst per 1 000 av befolkningen under 2017. Efter kommun och kön.

Table 7b. Number of people who used inter-municipal transport services per 1 000 of the population, during 2017. By municipality, age and sex.

Tabell 8. Antal enkelresor med riksfärdtjänst under 2017. Antal enkelresor per person som använde riksfärdtjänst under 2017. Efter kommun.

Table 8. Number of inter-municipal one-way trips during 2017. Number of inter-municipal one-way trips per person who used inter-municipal transport services during 2017. By municipality.

Tabell 9. Antal personer med färdtjänstillstånd den 31 december 2007-2017

Table 9. Number of people with transport service permits on 31st December 2007-2017

Tabell 10. Antal resor per person med färdtjänstillstånd, 2007–2017. Efter län.

Table 10. Number of one-way trips per person with transport service permits, 2007-2017. By county.

Tabell 11. Antal enkelresor med färdtjänst, 2007-2017. Efter län.

Table 11. Number of one-way trips, 2007-2017. By county.

Tabell 12. Kostnader och intäkter för färdtjänst och riksfärdtjänst, 2007-2017.

Table 12. Costs and revenue for special transport and inter-municipal transport services, 2007-2017.

Tabell 13. Kostnader och intäkter för färdtjänst och riksfärdtjänst, 2015–2017. Efter kommun/landsting.

Table 13. Costs and revenue for special transport and inter-municipal transport service per year, 2015-2017. By municipality/county.

<i>Teckenförklaring</i>	<i>Explanation of symbols</i>
· uppgift kan inte förekomma	not applicable
·· uppgift inte tillgänglig eller alltför osäker	data not available
– noll	zero
0 mindre än hälften av enheten, men större än noll	less than half of unit used, but more than zero
k korrigerad uppgift	corrected figure
r reviderad uppgift	revised figure

Tabell 1

Antal personer med färdtjänstillstånd den 31 december 2017. Antal personer per 1 000 av befolkningen med färdtjänstillstånd den 31 december 2017. Riket, efter ålder och kön.

Number of persons with transport service permits on 31 December 2017. Number of persons with transport service permits per 1 000 of the population, on 31 December 2017. The whole country, by age and sex.

Ålder <i>Age</i>	Antal personer <i>Number of persons</i>			Antal per 1 000 av befolkningen <i>Number per 1 000 of the population</i>		
	Män <i>Men</i>	Kvinnor <i>Women</i>	Totalt <i>Total</i>	Män <i>Men</i>	Kvinnor <i>Women</i>	Totalt <i>Total</i>
-19	3 664	2 725	6 389	3	2	3
20 - 44	11 597	10 857	22 455	7	7	7
45 - 64	16 388	19 508	35 897	13	16	14
65 - 79	32 042	44 546	76 588	44	58	51
80 -	51 451	116 307	167 758	241	356	310
Totalt <i>Total</i>	115 143	193 944	309 087	23	39	31

Tabell 2a

Antal personer med färdtjänstillstånd den 31 december 2017. Efter län, ålder och kön.

Number of persons with transport service permits on 31 December 2017. By county, age and sex.

	ÅLDER och KÖN Age and sex										Totalt Total		
	-19		20-44		45-64		65-79		80-		Män Men	Kvinnor Women	Totalt Total
Län County	Män Men	Kvinnor Women	Män Men	Kvinnor Women	Män Men	Kvinnor Women	Män Men	Kvinnor Women	Män Men	Kvinnor Women	Män Men	Kvinnor Women	Totalt Total
Stockholm	1 089	972	2 824	2 475	4 134	4 990	7 733	9 988	12 636	21 820	28 416	40 245	68 661
Uppsala	70	52	391	298	549	637	1 117	1 581	1 577	3 757	3 704	6 325	10 029
Södermanland	81	61	280	240	407	493	907	1 234	1 278	3 348	2 953	5 376	8 329
Östergötland	291	173	551	549	780	959	1 588	2 537	2 945	6 998	6 155	11 216	17 371
Jönköping	29	26	382	383	474	518	881	1 365	1 914	4 190	3 680	6 482	10 162
Kronoberg	81	45	212	236	332	407	576	893	856	2 301	2 057	3 882	5 939
Kalmar	66	42	237	217	350	338	617	773	916	2 106	2 186	3 476	5 662
Gotland	22	7	90	78	93	141	226	253	303	778	734	1 257	1 991
Blekinge	20	21	157	161	255	287	632	827	1 024	2 383	2 088	3 679	5 767
Skåne	574	420	1 589	1 434	1 947	2 240	3 696	4 993	5 597	13 447	13 403	22 534	35 937
Halland	111	70	364	326	480	500	928	1 219	1 563	3 838	3 446	5 953	9 399
Västra Götaland	532	327	2 000	1 873	2 781	3 472	5 316	7 887	8 766	21 551	19 395	35 110	54 505
Värmland	41	26	256	259	419	550	851	1 236	1 366	3 396	2 933	5 467	8 400
Örebro	142	81	299	346	409	521	812	1 082	1 395	3 592	3 057	5 622	8 679
Västmanland	72	49	284	315	414	488	813	1 145	1 333	3 222	2 916	5 219	8 135
Dalarna	65	50	245	235	376	389	769	954	1 239	3 271	2 694	4 899	7 593
Gävleborg	49	49	220	233	412	526	912	1 310	1 217	2 931	2 810	5 049	7 859
Västernorrland	83	77	346	336	505	629	1 126	1 683	1 760	4 409	3 820	7 134	10 954
Jämtland	30	20	116	112	206	135	343	446	499	1 237	1 194	1 950	3 144
Västerbotten	138	101	425	435	514	686	1 109	1 520	1 656	3 663	3 843	6 406	10 249
Norrbottn	78	56	329	316	551	602	1 090	1 620	1 611	4 069	3 659	6 663	10 322
Riket totalt Country total	3 664	2 725	11 597	10 857	16 388	19 508	32 042	44 546	51 451	116 307	115 143	193 944	309 087

Tabell 2b

Antal personer med färdtjänststillstånd den 31 december 2017. Efter kommun, ålder och kön.

Number of persons with transport service permits on 31 December 2017. By municipality, age and sex.

		ÅLDER och KÖN <i>Age and sex</i>						
		-64		65-		Totalt <i>Total</i>		
Län <i>County</i>	Kommun <i>Municipality</i>	Män <i>Men</i>	Kvinnor <i>Women</i>	Män <i>Men</i>	Kvinnor <i>Women</i>	Män <i>Men</i>	Kvinnor <i>Women</i>	Totalt <i>Total</i>
Stockholm	BOTKYRKA	480	486	712	1092	1 192	1 578	2 770
	DANDERYD	64	72	308	528	372	600	972
	EKERÖ	89	89	243	334	332	423	755
	HANINGE	352	428	794	1137	1146	1 565	2 711
	HUDDINGE	407	426	834	1277	1 241	1 703	2 944
	JÄRFÄLLA	304	322	692	1113	996	1 435	2 431
	LIDINGÖ	108	139	538	872	646	1 011	1 657
	NACKA	258	273	850	1 273	1108	1 546	2 654
	NORRTÄLJE	257	219	763	1166	1020	1 385	2 405
	NYKVARN	33	30	85	96	118	126	244
	NYNÄSHAMN	143	198	354	490	497	688	1 185
	SALEM	63	73	180	256	243	329	572
	SIGTUNA	173	164	376	517	549	681	1 230
	SOLLENTUNA	242	247	615	1004	857	1 251	2 108
	SOLNA	212	201	689	1 123	901	1 324	2 225
	STOCKHOLM	3 090	3 243	8 105	13 195	11 195	16 438	27 633
	SUNDBYBERG	161	148	397	634	558	782	1 340
	SÖDERTÄLJE	513	516	880	1373	1 393	1 889	3 282
	TYRESÖ	159	191	461	655	620	846	1 466
TÄBY	177	205	725	1061	902	1 266	2 168	

		ÅLDER och KÖN <i>Age and sex</i>						
		-64		65-		Totalt <i>Total</i>		
Län <i>County</i>	Kommun <i>Municipality</i>	Män <i>Men</i>	Kvinnor <i>Women</i>	Män <i>Men</i>	Kvinnor <i>Women</i>	Män <i>Men</i>	Kvinnor <i>Women</i>	Totalt <i>Total</i>
	UPPLANDS-BRO	109	126	234	369	343	495	838
	UPPLANDS VÄSBY	175	181	380	552	555	733	1 288
	VALLENTUNA	133	118	278	357	411	475	886
	VAXHOLM	35	24	116	149	151	173	324
	VÄRMDÖ	140	135	339	518	479	653	1 132
	ÖSTERÅKER	170	183	421	667	591	850	1 441
	Länet totalt <i>County total</i>	8 047	8 437	20 369	31 808	28 416	40 245	68 661
Uppsala	ENKÖPING	117	88	384	689	501	777	1 278
	HEBY	23	24	88	151	111	175	286
	HÅBO	46	41	141	222	187	263	450
	KNIVSTA
	TIERP	106	101	273	515	379	616	995
	UPPSALA	577	593	1 319	2 842	1 896	3 435	5 331
	ÄLVKARLEBY	21	35	134	255	155	290	445
	ÖSTHAMMAR	69	71	218	372	287	443	730
	Länet totalt <i>County total</i>	1 010	987	2 694	5 338	3 704	6 325	10 029

		ÅLDER och KÖN <i>Age and sex</i>						
		-64		65-		Totalt <i>Total</i>		
Län <i>County</i>	Kommun <i>Municipality</i>	Män <i>Men</i>	Kvinnor <i>Women</i>	Män <i>Men</i>	Kvinnor <i>Women</i>	Män <i>Men</i>	Kvinnor <i>Women</i>	Totalt <i>Total</i>
Södermanland	ESKILSTUNA	297	293	596	1 391	893	1 684	2 577
	FLEN	35	36	133	252	168	288	456
	GNESTA	31	35	124	219	155	254	409
	KATRINEHOLM	61	71	224	477	285	548	833
	NYKÖPING	168	165	540	1083	708	1 248	1 956
	OXELÖSUND	31	28	107	232	138	260	398
	STRÄNGNÄS	76	97	238	486	314	583	897
	TROSA	39	35	134	270	173	305	478
	VINGÅKER	30	34	89	172	119	206	325
	Länet totalt <i>County total</i>	768	794	2 185	4 582	2 953	5 376	8 329
Östergötland	BOXHOLM	10	18	68	116	78	134	212
	FINSPÅNG	69	61	219	394	288	455	743
	KINDA	23	36	113	234	136	270	406
	LINKÖPING	589	563	1502	3 243	2 091	3 806	5 897
	MJÖLBY	104	95	295	688	399	783	1 182
	MOTALA	154	174	457	962	611	1 136	1 747
	NORRKÖPING	512	548	1202	2 508	1 714	3 056	4 770
	SÖDERKÖPING	40	65	138	249	178	314	492
	VADSTENA	22	24	111	245	133	269	402
	VALDEMARSVIK	29	25	108	225	137	250	387
	YDRE	2	6	36	73	38	79	117
	ÅTVIDABERG	56	60	228	467	284	527	811
	ÖDESHÖG	12	6	56	131	68	137	205
	Länet totalt <i>County total</i>	1 622	1 681	4 533	9 535	6 155	11 216	17 371

		ÅLDER och KÖN <i>Age and sex</i>						
		-64		65-		Totalt <i>Total</i>		
Län <i>County</i>	Kommun <i>Municipality</i>	Män <i>Men</i>	Kvinnor <i>Women</i>	Män <i>Men</i>	Kvinnor <i>Women</i>	Män <i>Men</i>	Kvinnor <i>Women</i>	Totalt <i>Total</i>
Jönköping	ANEBY	13	17	44	106	57	123	180
	EKSJÖ	53	49	144	309	197	358	555
	GISLAVED	69	79	192	385	261	464	725
	GNOSJÖ	17	12	50	108	67	120	187
	HABO	11	16	53	107	64	123	187
	JÖNKÖPING	342	409	1226	2 437	1 568	2 846	4 414
	MULLSJÖ	21	24	72	144	93	168	261
	NÄSSJÖ	95	93	205	416	300	509	809
	SÄVSJÖ	28	22	92	160	120	182	302
	TRANÅS	34	41	172	326	206	367	573
	VAGGERYD	34	33	76	183	110	216	326
	VETLANDA	60	74	232	451	292	525	817
	VÄRNAMO	108	58	237	423	345	481	826
	Länet totalt <i>County total</i>	885	927	2 795	5 555	3 680	6 482	10 162
Kronoberg	ALVESTA	69	69	148	370	217	439	656
	LESSEBO	20	29	63	131	83	160	243
	LJUNGBY	84	75	166	369	250	444	694
	MARKARYD	26	25	76	205	102	230	332
	TINGSRYD	63	62	134	309	197	371	568
	UPPVIDINGE	20	26	82	177	102	203	305
	VÄXJÖ	305	336	576	1 262	881	1 598	2 479
	ÄLMHULT	38	66	187	371	225	437	662
	Länet totalt <i>County total</i>	625	688	1 432	3 194	2 057	3 882	5 939

		ÅLDER och KÖN <i>Age and sex</i>						
		-64		65-		Totalt <i>Total</i>		
Län <i>County</i>	Kommun <i>Municipality</i>	Män <i>Men</i>	Kvinnor <i>Women</i>	Män <i>Men</i>	Kvinnor <i>Women</i>	Män <i>Men</i>	Kvinnor <i>Women</i>	Totalt <i>Total</i>
Kalmar	BORGHOLM	36	27	89	171	125	198	323
	EMMABODA	26	20	79	125	105	145	250
	HULTSFRED	47	42	95	180	142	222	364
	HÖGSBY	20	15	58	95	78	110	188
	KALMAR	215	188	356	730	571	918	1 489
	MÖNSTERÅS	26	29	82	185	108	214	322
	MÖRBYLÅNGA	44	38	115	208	159	246	405
	NYBRO	45	41	118	193	163	234	397
	OSKARSHAMN	57	58	144	279	201	337	538
	TORSÅS	15	19	57	90	72	109	181
	VIMMERBY	32	28	87	150	119	178	297
VÄSTERVIK	90	92	253	473	343	565	908	
	Länet totalt <i>County total</i>	653	597	1 533	2 879	2 186	3 476	5 662
Gotland	GOTLAND	205	226	529	1031	734	1 257	1 991
	Länet totalt <i>County total</i>	205	226	529	1031	734	1 257	1 991
Blekinge	KARLSHAMN	86	90	339	691	425	781	1 206
	KARLSKRONA	172	195	623	1 252	795	1 447	2 242
	OLOFSTRÖM	53	38	178	292	231	330	561
	RONNEBY	63	78	317	596	380	674	1 054
	SÖLVESBORG	58	68	199	379	257	447	704
	Länet totalt <i>County total</i>	432	469	1 656	3 210	2 088	3 679	5 767

		ÅLDER och KÖN <i>Age and sex</i>						
		-64		65-		Totalt <i>Total</i>		
Län <i>County</i>	Kommun <i>Municipality</i>	Män <i>Men</i>	Kvinnor <i>Women</i>	Män <i>Men</i>	Kvinnor <i>Women</i>	Män <i>Men</i>	Kvinnor <i>Women</i>	Totalt <i>Total</i>
Skåne	BJUV	47	63	114	170	161	233	394
	BROMÖLLA	41	40	123	216	164	256	420
	BURLÖV	63	61	186	357	249	418	667
	BÅSTAD	24	24	127	216	151	240	391
	ESLÖV	162	156	238	501	400	657	1 057
	HELSINGBORG	346	361	829	1 654	1 175	2 015	3 190
	HÄSSLEHOLM	248	248	469	888	717	1 136	1 853
	HÖGANÄS	62	75	329	530	391	605	996
	HÖRBY	54	51	130	251	184	302	486
	HÖÖR	61	51	122	270	183	321	504
	KLIPPAN	85	76	156	346	241	422	663
	KRISTIANSTAD	413	400	771	1 485	1 184	1 885	3 069
	KÄVLINGE	62	83	252	496	314	579	893
	LANDSKRONA	122	98	271	491	393	589	982
	LOMMA	38	33	129	242	167	275	442
	LUND	305	292	719	1 504	1 024	1 796	2 820
	MALMÖ	939	885	1 469	3 106	2 408	3 991	6 399
	OSBY	59	53	122	332	181	385	566
	PERSTORP	26	26	54	123	80	149	229
	SIMRISHAMN	94	104	247	568	341	672	1 013
	SJÖBO	67	71	159	300	226	371	597

		ÅLDER och KÖN <i>Age and sex</i>						
		-64		65-		Totalt <i>Total</i>		
Län <i>County</i>	Kommun <i>Municipality</i>	Män <i>Men</i>	Kvinnor <i>Women</i>	Män <i>Men</i>	Kvinnor <i>Women</i>	Män <i>Men</i>	Kvinnor <i>Women</i>	Totalt <i>Total</i>
	SKURUP	39	64	125	253	164	317	481
	STAFFANSTORP	61	59	139	337	200	396	596
	SVALÖV	39	34	97	157	136	191	327
	SVEDALA	61	60	197	413	258	473	731
	TOMELILLA	52	52	144	277	196	329	525
	TRELLEBORG
	VELLINGE	68	88	361	585	429	673	1 102
	YSTAD	94	107	260	582	354	689	1043
	ÅSTORP	40	46	79	153	119	199	318
	ÄNGELHOLM	115	98	251	481	366	579	945
	ÖRKELLJUNGA	30	32	77	156	107	188	295
	ÖSTRA GÖINGE	65	72	170	300	235	372	607
	Länet totalt <i>County total</i>	4 110	4 094	9 293	18 440	13 403	22 534	35 937
Halland	FALKENBERG	118	128	366	683	484	811	1 295
	HALMSTAD	338	261	743	1 715	1 081	1 976	3 057
	HYLTE	21	28	77	167	98	195	293
	KUNGSBACKA
	LAHOLM	89	86	206	383	295	469	764
	VARBERG	166	167	461	832	627	999	1 626
	Länet totalt <i>County total</i>	955	896	2 491	5 057	3 446	5 953	9 399

		ÅLDER och KÖN <i>Age and sex</i>						
		-64		65-		Totalt <i>Total</i>		
Län <i>County</i>	Kommun <i>Municipality</i>	Män <i>Men</i>	Kvinnor <i>Women</i>	Män <i>Men</i>	Kvinnor <i>Women</i>	Män <i>Men</i>	Kvinnor <i>Women</i>	Totalt <i>Total</i>
Västra Götaland	ALE	64	86	169	356	233	442	675
	ALINGSÅS	123	125	334	704	457	829	1 286
	BENGTSFORS	26	28	112	209	138	237	375
	BOLLEBYGD	20	27	61	108	81	135	216
	BORÅS	457	478	1045	2 520	1 502	2 998	4 500
	DALS-ED	10	13	52	85	62	98	160
	ESSUNGA	10	25	55	102	65	127	192
	FALKÖPING	162	130	406	818	568	948	1 516
	FÄRGELANDA	21	26	80	168	101	194	295
	GRÄSTORP	22	22	59	116	81	138	219
	GULLSPÅNG	8	15	51	129	59	144	203
	GÖTEBORG	1 932	2 149	4 608	10 044	6 540	12 193	18 733
	GÖTENE	27	24	76	153	103	177	280
	HERRLJUNGA	21	35	109	211	130	246	376
	HJO	15	19	53	93	68	112	180
	HÄRRYDA	99	101	239	499	338	600	938
	KARLSBORG	19	19	50	90	69	109	178
	KUNGÄLV	139	155	370	791	509	946	1 455
	LERUM	109	117	300	600	409	717	1 126
	LIDKÖPING	110	108	291	583	401	691	1 092
	LILLA EDET	45	47	141	224	186	271	457
	LYSEKIL
	MARIESTAD	72	67	162	332	234	399	633
	MARK	123	180	383	820	506	1 000	1 506
	MELLERUD	35	34	154	235	189	269	458
	MUNKEDAL	23	24	118	225	141	249	390

		ÅLDER och KÖN <i>Age and sex</i>						
		-64		65-		Totalt <i>Total</i>		
Län <i>County</i>	Kommun <i>Municipality</i>	Män <i>Men</i>	Kvinnor <i>Women</i>	Män <i>Men</i>	Kvinnor <i>Women</i>	Män <i>Men</i>	Kvinnor <i>Women</i>	Totalt <i>Total</i>
	MÖLNDAL	261	229	548	1200	809	1 429	2 238
	ORUST	30	37	136	292	166	329	495
	PARTILLE	102	131	301	699	403	830	1 233
	SKARA	57	50	130	260	187	310	497
	SKÖVDE	142	150	362	705	504	855	1 359
	SOTENÄS	20	16	97	185	117	201	318
	STENUNGSUND	43	52	152	340	195	392	587
	STRÖMSTAD	31	30	104	236	135	266	401
	SVENLJUNGA	50	36	130	226	180	262	442
	TANUM	30	35	165	302	195	337	532
	TIBRO	22	26	65	114	87	140	227
	TIDAHOLM	32	38	95	185	127	223	350
	TJÖRN	38	34	190	306	228	340	568
	TRANEMO	33	35	114	240	147	275	422
	TROLLHÄTTAN	143	178	446	834	589	1 012	1 601
	TÖREBODA	39	44	84	143	123	187	310
	UDDEVALLA	113	134	282	605	395	739	1 134
	ULRICEHAMN	28	28	125	260	153	288	441
	VARA	75	60	164	353	239	413	652
	VÅRGÅRDA	28	33	83	133	111	166	277
	VÄNERSBORG	187	138	457	884	644	1 022	1 666
	ÅMÅL	42	44	158	282	200	326	526
	ÖCKERÖ	31	30	107	200	138	230	368
	Länet totalt <i>County total</i>	5 313	5 672	14 082	29 438	19 395	35 110	54 505

		ÅLDER och KÖN <i>Age and sex</i>						
		-64		65-		Totalt <i>Total</i>		
Län <i>County</i>	Kommun <i>Municipality</i>	Män <i>Men</i>	Kvinnor <i>Women</i>	Män <i>Men</i>	Kvinnor <i>Women</i>	Män <i>Men</i>	Kvinnor <i>Women</i>	Totalt <i>Total</i>
Värmland	ARVIKA	63	49	124	259	187	308	495
	EDA	24	18	43	78	67	96	163
	FILIPSTAD	25	32	71	178	96	210	306
	FORSHAGA	19	28	75	156	94	184	278
	GRUMS	30	22	70	153	100	175	275
	HAGFORS	31	34	98	158	129	192	321
	HAMMARÖ	30	38	85	166	115	204	319
	KARLSTAD	291	384	994	2 142	1 285	2 526	3 811
	KIL	30	34	73	169	103	203	306
	KRISTINEHAMN	61	70	168	354	229	424	653
	MUNKFORS	5	10	33	75	38	85	123
	STORFORS	10	8	26	64	36	72	108
	SUNNE	19	25	73	153	92	178	270
	SÄFFLE	28	44	126	218	154	262	416
	TORSBY	21	22	93	171	114	193	307
ÅRJÄNG	29	17	65	138	94	155	249	
	Länet totalt <i>County total</i>	716	835	2 217	4 632	2 933	5 467	8 400

		ÅLDER och KÖN <i>Age and sex</i>						
		-64		65-		Totalt <i>Total</i>		
Län <i>County</i>	Kommun <i>Municipality</i>	Män <i>Men</i>	Kvinnor <i>Women</i>	Män <i>Men</i>	Kvinnor <i>Women</i>	Män <i>Men</i>	Kvinnor <i>Women</i>	Totalt <i>Total</i>
Örebro	ASKERSUND	30	39	102	179	132	218	350
	DEGERFORS	27	31	115	171	142	202	344
	HALLSBERG	41	45	117	236	158	281	439
	HÄLLEFORS	15	32	71	125	86	157	243
	KARLSKOGA	62	91	249	593	311	684	995
	KUMLA	68	76	148	292	216	368	584
	LAXÅ	33	8	58	82	91	90	181
	LEKEBERG	17	21	57	98	74	119	193
	LINDESBERG	63	56	169	382	232	438	670
	LJUSNARSBERG	9	21	42	85	51	106	157
	NORA	29	38	103	246	132	284	416
	ÖREBRO	456	490	976	2 185	1 432	2 675	4 107
	Länet totalt <i>County total</i>	850	948	2 207	4 674	3 057	5 622	8 679
Västmanland	ARBOGA	55	61	152	316	207	377	584
	FAGERSTA	40	46	150	352	190	398	588
	HALLSTAHAMMAR
	KUNGSÖR	43	47	93	197	136	244	380
	KÖPING	82	105	343	724	425	829	1 254
	NORBERG	17	8	55	83	72	91	163
	SALA	32	34	88	167	120	201	321
	SKINNSKATTEBERG	12	22	67	134	79	156	235
	SURAHAMMAR	28	21	67	156	95	177	272
	VÄSTERÅS	420	453	1006	2 007	1 426	2 460	3 886
	Länet totalt <i>County total</i>	770	852	2 146	4 367	2 916	5 219	8 135

		ÅLDER och KÖN <i>Age and sex</i>						
		-64		65-		Totalt <i>Total</i>		
Län <i>County</i>	Kommun <i>Municipality</i>	Män <i>Men</i>	Kvinnor <i>Women</i>	Män <i>Men</i>	Kvinnor <i>Women</i>	Män <i>Men</i>	Kvinnor <i>Women</i>	Totalt <i>Total</i>
Dalarna	AVESTA	53	64	181	376	234	440	674
	BORLÄNGE	108	117	284	629	392	746	1 138
	FALUN	155	162	336	798	491	960	1 451
	GAGNEF	19	24	92	149	111	173	284
	HEDEMORA	57	27	114	226	171	253	424
	LEKSAND	28	23	99	232	127	255	382
	LUDVIKA	68	66	229	448	297	514	811
	MALUNG-SÄLEN	21	27	76	180	97	207	304
	MORA	48	38	125	276	173	314	487
	ORSA	17	16	64	125	81	141	222
	RÄTTVIK	26	35	113	228	139	263	402
	SMEDJEBACKEN	30	22	71	146	101	168	269
	SÄTER	22	22	95	157	117	179	296
	VANSBRO	17	17	68	130	85	147	232
	ÄLVDALEN	17	14	61	125	78	139	217
	Länet totalt <i>County total</i>	686	674	2 008	4 225	2 694	4 899	7 593

		ÅLDER och KÖN <i>Age and sex</i>						
		-64		65-		Totalt <i>Total</i>		
Län <i>County</i>	Kommun <i>Municipality</i>	Män <i>Men</i>	Kvinnor <i>Women</i>	Män <i>Men</i>	Kvinnor <i>Women</i>	Män <i>Men</i>	Kvinnor <i>Women</i>	Totalt <i>Total</i>
Gävleborg	BOLLNÄS	38	58	151	301	189	359	548
	GÄVLE	263	348	815	1 670	1 078	2 018	3 096
	HOFORS	26	19	64	132	90	151	241
	HUDIKSVALL	116	126	342	658	458	784	1 242
	LJUSDAL	47	44	162	327	209	371	580
	NORDANSTIG	17	25	59	89	76	114	190
	OCKELBO	9	13	12	39	21	52	73
	OVANÅKER	12	19	41	85	53	104	157
	SANDVIKEN	111	106	306	619	417	725	1 142
SÖDERHAMN	42	50	177	321	219	371	590	
	Länet totalt <i>County total</i>	681	808	2 129	4 241	2 810	5 049	7 859
Västernorrland	HÄRNÖSAND	114	127	322	661	436	788	1 224
	KRAMFORS	78	94	286	576	364	670	1 034
	SOLLEFTEÅ	99	93	274	660	373	753	1 126
	SUNDSVALL	393	433	1037	2 158	1 430	2 591	4 021
	TIMRÅ	84	98	244	453	328	551	879
	ÅNGE	31	25	117	267	148	292	440
	ÖRNSKÖLDSVIK	135	172	606	1 317	741	1 489	2 230
	Länet totalt <i>County total</i>	934	1 042	2 886	6 092	3 820	7 134	10 954

		ÅLDER och KÖN <i>Age and sex</i>						
		-64		65-		Totalt <i>Total</i>		
Län <i>County</i>	Kommun <i>Municipality</i>	Män <i>Men</i>	Kvinnor <i>Women</i>	Män <i>Men</i>	Kvinnor <i>Women</i>	Män <i>Men</i>	Kvinnor <i>Women</i>	Totalt <i>Total</i>
Jämtland	BERG	11	12	49	79	60	91	151
	BRÄCKE	14	10	63	114	77	124	201
	HÄRJEDALEN	24	12	62	188	86	200	286
	KROKOM	22	19	51	103	73	122	195
	RAGUNDA	5	5	52	111	57	116	173
	STRÖMSUND	49	20	185	328	234	348	582
	ÅRE	13	16	40	106	53	122	175
	ÖSTERSUND
	Länet totalt <i>County total</i>	352	267	842	1 683	1 194	1 950	3 144
Västerbotten	BJURHOLM	-	-	14	22	14	22	36
	DOROTEA	7	15	47	105	54	120	174
	LYCKSELE	25	36	154	195	179	231	410
	MALÅ	8	8	38	72	46	80	126
	NORDMALING	25	24	116	151	141	175	316
	NORSJÖ	15	8	43	106	58	114	172
	ROBERTSFORS	13	24	77	170	90	194	284
	SKELLEFTEÅ	392	445	1011	1 734	1 403	2 179	3 582
	SORSELE	9	8	46	77	55	85	140
	STORUMAN	15	15	70	140	85	155	240
	UMEÅ
	VILHELMINA	14	8	72	135	86	143	229
	VINDELN	118
	VÄNNÄS	44	33	125	200	169	233	402
	ÅSELE	7	7	45	70	52	77	129
	Länet totalt <i>County total</i>	1 078	1 223	2 765	5 183	3 843	6 406	10 249

		ÅLDER och KÖN <i>Age and sex</i>						
		-64		65-		Totalt <i>Total</i>		
Län <i>County</i>	Kommun <i>Municipality</i>	Män <i>Men</i>	Kvinnor <i>Women</i>	Män <i>Men</i>	Kvinnor <i>Women</i>	Män <i>Men</i>	Kvinnor <i>Women</i>	Totalt <i>Total</i>
Norrbotten	ARJEPLOG	7	5	31	70	38	75	113
	ARVIDSJAUR	15	11	61	129	76	140	216
	BODEN	112	95	258	601	370	696	1 066
	GÄLLIVARE	53	53	162	319	215	372	587
	HAPARANDA	38	34	133	264	171	298	469
	JOKKMOKK	11	14	48	93	59	107	166
	KALIX	63	73	225	433	288	506	794
	KIRUNA	80	65	215	448	295	513	808
	LULEÅ	351	412	816	1 781	1 167	2 193	3 360
	PAJALA	20	14	78	141	98	155	253
	PITEÅ	159	149	463	985	622	1 134	1 756
	ÄLVSBYN	21	19	96	196	117	215	332
	ÖVERKALIX	14	11	65	128	79	139	218
	ÖVERTORNEÅ	14	19	50	101	64	120	184
	Länet totalt <i>County total</i>	958	974	2 701	5 689	3 659	6 663	10 322
Riket totalt <i>Country total</i>		31 650	33 091	83 493	160 853	115 143	193 944	309 087

Tabell 3a

Antal personer med färdtjänstillstånd den 31 december 2017. Antal personer med färdtjänstillstånd per 1 000 av befolkningen den 31 december 2017. Efter län, ålder och kön.

Number of persons with transport service permits on 31 December 2017. Number of persons with transport service permits per 1 000 of the population, on 31 December 2017. By county, age and sex.

		ÅLDER och KÖN Age and sex												
		-19		20-44		45-64		65-79		80-		Total Total		
Län County	Totalt antal tillstånd Total number of permits	Män Men	Kvinnor Women	Män Men	Kvinnor Women	Män Men	Kvinnor Women	Män Men	Kvinnor Women	Män Men	Kvinnor Women	Män Men	Kvinnor Women	Totalt Total
Stockholm	68 661	4	4	7	6	15	18	58	68	360	379	25	35	30
Uppsala	10 029	2	1	6	5	13	15	44	59	229	367	20	35	27
Södermanland	8 329	2	2	7	6	11	14	37	49	190	332	20	37	29
Östergötland	17 371	6	4	7	8	14	18	47	71	288	451	27	50	38
Jönköping	10 162	1	1	7	7	11	12	33	50	230	324	21	37	29
Kronoberg	5 939	3	2	7	8	14	18	38	59	174	314	21	40	30
Kalmar	5 662	2	2	7	7	11	11	28	35	138	215	18	29	23
Gotland	1 991	4	1	11	10	12	17	41	45	201	345	25	43	34
Blekinge	5 767	1	1	6	7	13	15	47	59	238	384	26	47	36
Skåne	35 937	4	3	7	7	12	14	39	50	199	309	20	34	27
Halland	9 399	3	2	8	7	12	12	36	46	203	336	21	37	29
Västra Götaland	54 505	3	2	7	7	13	17	45	63	246	398	23	42	32
Värmland	8 400	1	1	6	7	11	15	36	50	182	296	21	39	30
Örebro	8 679	4	3	6	8	11	14	35	44	216	358	21	38	29
Västmanland	8 135	2	2	7	8	12	15	38	51	205	334	22	39	30
Dalarna	7 593	2	2	6	6	10	11	30	37	168	296	19	35	27
Gävleborg	7 859	2	2	5	6	11	14	36	51	168	274	20	36	28
Västernorrland	10 954	3	3	9	10	16	20	52	76	275	462	31	59	45
Jämtland	3 144	2	2	6	6	12	8	30	40	151	255	18	31	24
Västerbotten	10 249	5	4	9	10	16	22	54	72	266	397	28	49	38
Norrbottn	10 322	3	2	8	9	16	19	49	72	245	423	29	54	41
Riket totalt Country total	309 087	3	2	7	7	13	16	44	58	241	356	23	39	31

Tabell 3b

Antal personer med färdtjänstillstånd den 31 december 2017. Antal personer med färdtjänst- tillstånd per 1 000 av befolkningen den 31 december 2017. Efter kommun, ålder och kön.

Number of persons with transport service permits on 31 December 2017. Number of persons with transport service permits per 1 000 of the population, on 31 December 2017. By municipality, age, and sex.

			ÅLDER och KÖN <i>Age and sex</i>						
			-64		65-		Totalt <i>Total</i>		
Län <i>County</i>	Kommun <i>Municipality</i>	Totalt antal tillstånd <i>Total number of permits</i>	Män <i>Men</i>	Kvinnor <i>Women</i>	Män <i>Men</i>	Kvinnor <i>Women</i>	Män <i>Men</i>	Kvinnor <i>Women</i>	Totalt <i>Total</i>
Stockholm	BOTKYRKA	2 770	12	13	117	157	26	35	30
	DANDERYD	972	5	6	106	141	23	36	30
	EKERÖ	755	8	8	105	135	24	31	27
	HANINGE	2 711	9	12	123	156	26	37	31
	HUDDINGE	2 944	8	9	122	160	23	32	27
	JÄRFÄLLA	2 431	9	11	115	154	26	38	32
	LIDINGÖ	1 657	6	7	127	159	28	42	35
	NACKA	2 654	6	7	115	140	22	31	26
	NORRTÄLJE	2 405	11	10	97	138	34	46	40
	NYKVARN	244	7	7	96	104	22	24	23
	NYNÄSHAMN	1 185	13	19	119	149	35	50	42
	SALEM	572	9	11	134	158	30	39	34
	SIGTUNA	1 230	8	9	117	135	23	30	26
	SOLLENTUNA	2 108	8	8	117	160	24	35	30
	SOLNA	2 225	6	6	128	155	23	34	28
	STOCKHOLM	27 633	8	8	130	164	24	34	29
	SUNDBYBERG	1 340	7	7	137	182	23	32	28
	SÖDERTÄLJE	3 282	12	14	125	159	29	40	34
	TYRESÖ	1 466	8	10	127	150	26	36	31
	TÄBY	2 168	6	7	117	141	26	36	31

			ÅLDER och KÖN <i>Age and sex</i>						
			-64		65-		Totalt <i>Total</i>		
Län <i>County</i>	Kommun <i>Municipality</i>	Totalt antal tillstånd <i>Total number of permits</i>	Män <i>Men</i>	Kvinnor <i>Women</i>	Män <i>Men</i>	Kvinnor <i>Women</i>	Män <i>Men</i>	Kvinnor <i>Women</i>	Totalt <i>Total</i>
	UPPLANDS-BRO	838	9	11	113	152	25	37	31
	UPPLANDS VÄSBY	1 288	9	10	111	131	25	33	29
	VALLENTUNA	886	9	9	114	125	25	29	27
	VAXHOLM	324	7	5	103	119	26	29	28
	VÄRMDÖ	1 132	8	8	94	141	22	31	27
	ÖSTERÅKER	1 441	9	11	107	157	27	39	33
	Länet totalt <i>County total</i>	68 661	8	9	121	155	25	35	30
Uppsala	ENKÖPING	1 278	7	5	88	141	23	36	29
	HEBY	286	4	5	52	87	16	26	21
	HÅBO	450	5	5	77	111	18	26	22
	KNIVSTA
	TIERP	995	13	13	113	197	36	60	48
	UPPSALA	5 331	6	7	78	139	18	31	25
	ÄLVKARLEBY	445	6	10	122	216	32	63	47
	ÖSTHAMMAR	730	8	9	75	125	26	42	33
	Länet totalt <i>County total</i>	10 029	7	7	83	144	20	35	27

			ÅLDER och KÖN <i>Age and sex</i>						
			-64		65-		Totalt <i>Total</i>		
Län <i>County</i>	Kommun <i>Municipality</i>	Totalt antal tillstånd <i>Total number of permits</i>	Män <i>Men</i>	Kvinnor <i>Women</i>	Män <i>Men</i>	Kvinnor <i>Women</i>	Män <i>Men</i>	Kvinnor <i>Women</i>	Totalt <i>Total</i>
Södermanland	ESKILSTUNA	2 577	7	7	62	122	17	32	25
	FLEN	456	5	6	59	105	19	35	27
	GNESTA	409	7	9	100	165	28	47	37
	KATRINEHOLM	833	5	6	61	113	17	32	25
	NYKÖPING	1 956	8	8	87	150	26	45	35
	OXELÖSUND	398	7	7	67	130	23	44	33
	STRÄNGNÄS	897	6	7	63	115	18	34	26
	TROSA	478	8	7	88	166	27	48	38
	VINGÅKER	325	9	11	75	139	25	46	36
	Länet totalt <i>County total</i>	8 329	7	7	70	129	20	37	29
Östergötland	BOXHOLM	212	5	9	95	164	28	51	39
	FINSPÅNG	743	8	8	84	140	26	43	34
	KINDA	406	6	10	87	174	27	55	41
	LINKÖPING	5 897	9	9	117	211	26	49	38
	MJÖLBY	1 182	10	9	106	215	29	59	44
	MOTALA	1 747	9	11	98	178	28	53	40
	NORRKÖPING	4 770	9	10	98	168	24	44	34
	SÖDERKÖPING	492	7	12	79	136	24	44	34
	VADSTENA	402	9	10	103	192	36	72	54
	VALDEMARSVIK	387	10	10	88	179	34	66	49
	YDRE	117	1	5	67	133	20	44	32
	ÅTVIDABERG	811	13	14	158	294	49	91	70
	ÖDESHÖG	205	6	3	77	172	25	52	38
		Länet totalt <i>County total</i>	17 371	9	10	103	187	27	50

			ÅLDER och KÖN <i>Age and sex</i>						
			-64		65-		Totalt <i>Total</i>		
Län <i>County</i>	Kommun <i>Municipality</i>	Totalt antal tillstånd <i>Total number of permits</i>	Män <i>Men</i>	Kvinnor <i>Women</i>	Män <i>Men</i>	Kvinnor <i>Women</i>	Män <i>Men</i>	Kvinnor <i>Women</i>	Totalt <i>Total</i>
Jönköping	ANEBY	180	5	7	59	139	17	38	27
	EKSJÖ	555	8	8	73	132	23	42	32
	GISLAVED	725	6	7	66	120	17	32	25
	GNOSJÖ	187	4	3	52	106	13	26	19
	HABO	187	2	3	52	100	11	21	16
	JÖNKÖPING	4 414	6	8	103	165	23	42	32
	MULLSJÖ	261	7	9	87	158	25	46	36
	NÄSSJÖ	809	8	8	65	116	19	34	26
	SÄVSJÖ	302	6	5	70	112	20	33	26
	TRANÅS	573	5	6	79	129	22	39	30
	VAGGERYD	326	6	6	57	122	16	32	24
	VETLANDA	817	6	7	74	132	21	39	30
	VÄRNAMO	826	8	4	71	107	20	29	24
	Länet totalt <i>County total</i>	10 162	6	7	80	137	21	37	29
Kronoberg	ALVESTA	656	9	9	68	162	21	45	33
	LESSEBO	243	6	9	64	125	18	38	28
	LJUNGBY	694	8	7	52	105	17	32	25
	MARKARYD	332	7	7	61	150	20	47	33
	TINGSRYD	568	14	14	79	172	31	61	46
	UPPVIDINGE	305	5	8	70	144	20	45	32
	VÄXJÖ	2 479	8	9	72	135	19	36	27
	ÄLMHULT	662	6	10	109	201	26	53	39
	Länet totalt <i>County total</i>	5 939	8	9	71	142	21	40	30

			ÅLDER och KÖN <i>Age and sex</i>						
			-64		65-		Totalt <i>Total</i>		
Län <i>County</i>	Kommun <i>Municipality</i>	Totalt antal tillstånd <i>Total number of permits</i>	Män <i>Men</i>	Kvinnor <i>Women</i>	Män <i>Men</i>	Kvinnor <i>Women</i>	Män <i>Men</i>	Kvinnor <i>Women</i>	Totalt <i>Total</i>
Kalmar	BORGHOLM	323	10	8	49	88	23	37	30
	EMMABODA	250	7	6	64	95	22	32	27
	HULTSFRED	364	8	8	53	90	19	31	25
	HÖGSBY	188	8	7	77	121	25	37	31
	KALMAR	1 489	8	7	57	99	17	27	22
	MÖNSTERÅS	322	5	6	50	102	16	32	24
	MÖRBYLÅNGA	405	8	7	60	99	22	33	27
	NYBRO	397	6	6	50	71	16	23	20
	OSKARSHAMN	538	5	6	46	80	15	25	20
	TORSÅS	181	6	8	57	90	19	33	26
	VIMMERBY	297	5	5	47	72	15	23	19
	VÄSTERVIK	908	7	7	52	86	19	31	25
	Länet totalt <i>County total</i>	5 662	7	7	54	90	18	29	23
Gotland	GOTLAND	1 991	9	11	75	131	25	43	34
	Länet totalt <i>County total</i>	1 991	9	11	75	131	25	43	34
Blekinge	KARLSHAMN	1 206	7	8	90	160	26	49	37
	KARLSKRONA	2 242	6	8	93	158	23	45	34
	OLOFSTRÖM	561	10	8	106	156	34	50	42
	RONNEBY	1 054	6	7	91	154	25	47	36
	SÖLVESBORG	704	9	11	93	160	29	52	40
	Länet totalt <i>County total</i>	5 767	7	8	93	158	26	47	36

			ÅLDER och KÖN <i>Age and sex</i>						
			-64		65-		Totalt <i>Total</i>		
Län <i>County</i>	Kommun <i>Municipality</i>	Totalt antal tillstånd <i>Total number of permits</i>	Män <i>Men</i>	Kvinnor <i>Women</i>	Män <i>Men</i>	Kvinnor <i>Women</i>	Män <i>Men</i>	Kvinnor <i>Women</i>	Totalt <i>Total</i>
Skåne	BJUV	394	7	11	80	112	21	31	26
	BROMÖLLA	420	8	9	81	134	25	41	33
	BURLÖV	667	8	9	123	202	28	47	37
	BÅSTAD	391	5	5	58	92	21	33	27
	ESLÖV	1 057	12	12	80	150	24	40	32
	HELSINGBORG	3 190	6	6	67	109	17	28	22
	HÄSSLEHOLM	1 853	12	13	80	138	27	44	36
	HÖGANÄS	996	6	8	101	142	30	46	38
	HÖRBY	486	9	9	76	138	24	40	32
	HÖÖR	504	9	8	73	150	22	40	31
	KLIPPAN	663	12	12	80	169	27	50	38
	KRISTIANSTAD	3 069	12	12	90	151	28	45	37
	KÄVLINGE	893	5	7	90	160	20	38	29
	LANDSKRONA	982	7	6	64	98	17	26	22
	LOMMA	442	4	4	56	87	14	23	18
	LUND	2 820	6	6	79	133	17	30	24
	MALMÖ	6 399	7	6	64	106	15	24	19
	OSBY	566	12	11	77	187	27	59	43
	PERSTORP	229	9	10	69	145	21	42	31
	SIMRISHAMN	1 013	14	16	81	166	36	68	52
SJÖBO	597	9	10	72	133	23	40	32	

			ÅLDER och KÖN <i>Age and sex</i>						
			-64		65-		Totalt <i>Total</i>		
Län <i>County</i>	Kommun <i>Municipality</i>	Totalt antal tillstånd <i>Total number of permits</i>	Män <i>Men</i>	Kvinnor <i>Women</i>	Män <i>Men</i>	Kvinnor <i>Women</i>	Män <i>Men</i>	Kvinnor <i>Women</i>	Totalt <i>Total</i>
	SKURUP	481	6	11	79	151	21	41	31
	STAFFANSTORP	596	6	6	65	135	17	33	25
	SVALÖV	327	7	6	73	120	19	29	23
	SVEDALA	731	7	7	108	210	24	46	35
	TOMELILLA	525	10	11	87	163	29	50	39
	TRELLEBORG
	VELLINGE	1 102	5	6	94	134	24	38	31
	YSTAD	1043	9	10	70	131	24	45	35
	ÅSTORP	318	6	8	57	100	15	26	20
	ÄNGELHOLM	945	7	6	56	87	18	27	23
	ÖRKELLJUNGA	295	8	9	64	121	21	39	29
	ÖSTRA GÖINGE	607	11	13	103	179	31	53	42
	Länet totalt <i>County total</i>	35 937	8	8	75	128	20	34	27
Halland	FALKENBERG	1 295	7	8	72	121	22	37	29
	HALMSTAD	3 057	8	7	79	150	22	40	31
	HYLTE	293	5	7	66	137	17	37	27
	KUNGSBACKA
	LAHOLM	764	9	9	66	122	23	38	31
	VARBERG	1 626	7	7	67	106	20	32	26
	Länet totalt <i>County total</i>	9 399	7	7	75	134	21	37	29

			ÅLDER och KÖN <i>Age and sex</i>						
			-64		65-		Totalt <i>Total</i>		
Län <i>County</i>	Kommun <i>Municipality</i>	Totalt antal tillstånd <i>Total number of permits</i>	Män <i>Men</i>	Kvinnor <i>Women</i>	Män <i>Men</i>	Kvinnor <i>Women</i>	Män <i>Men</i>	Kvinnor <i>Women</i>	Totalt <i>Total</i>
Västra Götaland	ALE	675	5	7	64	126	15	30	23
	ALINGSÅS	1 286	8	8	79	144	23	41	32
	BENGTSFORS	375	7	8	77	143	27	50	38
	BOLLEBYGD	216	5	8	64	111	17	30	24
	BORÅS	4 500	10	11	108	208	27	54	41
	DALS-ED	160	5	8	81	127	25	43	34
	ESSUNGA	192	5	12	76	138	23	45	34
	FALKÖPING	1 516	12	10	120	207	34	58	46
	FÄRGELANDA	295	8	11	92	199	29	61	45
	GRÄSTORP	219	10	11	84	155	28	49	38
	GULLSPÅNG	203	4	8	64	157	22	55	38
	GÖTEBORG	18 733	8	9	116	205	23	43	33
	GÖTENE	280	5	5	47	91	15	27	21
	HERRLJUNGA	376	6	10	96	182	27	53	40
	HJO	180	4	6	46	73	15	25	20
	HÄRRYDA	938	6	7	82	155	18	32	25
	KARLSBORG	178	8	8	49	84	20	32	26
	KUNGÄLV	1 455	8	9	88	160	23	43	33
	LERUM	1 126	6	7	84	150	20	35	27
	LIDKÖPING	1 092	7	7	69	119	20	35	28
	LILLA EDET	457	8	9	100	163	26	41	33
	LYSEKIL
	MARIESTAD	633	8	8	54	97	19	33	26
MARK	1 506	9	14	103	196	29	59	44	
MELLERUD	458	10	11	120	177	39	60	49	
MUNKEDAL	390	6	7	92	171	26	50	38	

			ÅLDER och KÖN <i>Age and sex</i>						
			-64		65-		Totalt <i>Total</i>		
Län <i>County</i>	Kommun <i>Municipality</i>	Totalt antal tillstånd <i>Total number of permits</i>	Män <i>Men</i>	Kvinnor <i>Women</i>	Män <i>Men</i>	Kvinnor <i>Women</i>	Män <i>Men</i>	Kvinnor <i>Women</i>	Totalt <i>Total</i>
	MÖLNDAL	2 238	9	9	112	204	25	44	34
	ORUST	495	6	7	61	132	22	44	33
	PARTILLE	1 233	6	9	101	196	21	44	33
	SKARA	497	8	7	67	113	20	33	26
	SKÖVDE	1 359	6	7	73	119	18	32	25
	SOTENÄS	318	6	5	68	119	25	45	35
	STENUNGSUND	587	4	5	63	124	15	30	23
	STRÖMSTAD	401	6	6	72	153	20	41	31
	SVENLJUNGA	442	12	9	98	166	33	51	41
	TANUM	532	6	8	92	167	30	54	42
	TIBRO	227	5	6	51	77	16	26	20
	TIDAHOLM	350	6	8	67	114	20	35	27
	TJÖRN	568	7	6	88	143	29	44	36
	TRANEMO	422	7	8	80	160	24	48	36
	TROLLHÄTTAN	1 601	6	8	86	138	20	35	28
	TÖREBODA	310	11	13	70	120	25	41	33
	UDDEVALLA	1 134	5	6	52	94	14	27	20
	ULRICEHAMN	441	3	3	46	86	13	24	18
	VARA	652	12	10	88	183	29	53	41
	VÄRGÅRDA	277	6	8	70	108	19	30	24
	VÄNERSBORG	1 666	12	9	111	187	33	53	43
	ÅMÅL	526	9	10	102	157	31	52	41
	ÖCKERÖ	368	6	6	70	123	21	36	29
	Länet totalt <i>County total</i>	54 505	8	9	91	165	23	42	32

			ÅLDER och KÖN <i>Age and sex</i>						
			-64		65-		Totalt <i>Total</i>		
Län <i>County</i>	Kommun <i>Municipality</i>	Totalt antal tillstånd <i>Total number of permits</i>	Män <i>Men</i>	Kvinnor <i>Women</i>	Män <i>Men</i>	Kvinnor <i>Women</i>	Män <i>Men</i>	Kvinnor <i>Women</i>	Totalt <i>Total</i>
Värmland	ARVIKA	495	6	5	40	71	14	24	19
	EDA	163	7	6	43	70	15	23	19
	FILIPSTAD	306	6	9	50	112	17	40	28
	FORSHAGA	278	4	7	58	109	16	33	24
	GRUMS	275	9	7	62	125	22	39	30
	HAGFORS	321	7	9	59	85	21	34	27
	HAMMARÖ	319	5	6	56	103	14	26	20
	KARLSTAD	3 811	8	11	119	205	29	55	42
	KIL	306	7	8	53	111	17	35	26
	KRISTINEHAMN	653	7	8	56	101	18	35	26
	MUNKFORS	123	4	8	67	127	20	46	33
	STORFORS	108	6	6	46	115	17	37	26
	SUNNE	270	4	5	47	88	13	27	20
	SÄFFLE	416	5	8	63	96	19	34	27
	TORSBY	307	5	5	57	95	19	33	26
	ÅRJÄNG	249	7	5	54	107	18	32	25
	Länet totalt <i>County total</i>	8 400	7	8	71	128	21	39	30

			ÅLDER och KÖN <i>Age and sex</i>						
			-64		65-		Totalt <i>Total</i>		
Län <i>County</i>	Kommun <i>Municipality</i>	Totalt antal tillstånd <i>Total number of permits</i>	Män <i>Men</i>	Kvinnor <i>Women</i>	Män <i>Men</i>	Kvinnor <i>Women</i>	Män <i>Men</i>	Kvinnor <i>Women</i>	Totalt <i>Total</i>
Örebro	ASKERSUND	350	7	10	65	110	23	39	31
	DEGERFORS	344	7	9	89	125	29	43	36
	HALLSBERG	439	6	8	66	124	19	37	28
	HÄLLEFORS	243	6	13	70	114	24	45	34
	KARLSKOGA	995	5	8	72	144	20	45	33
	KUMLA	584	8	9	74	127	20	34	27
	LAXÅ	181	15	4	73	96	31	33	32
	LEKEBERG	193	5	7	67	114	18	32	25
	LINDESBERG	670	7	7	60	125	19	38	28
	LJUSNARSBERG	157	5	13	59	116	20	45	32
	NORA	416	7	10	76	163	25	53	39
ÖREBRO	4 107	7	8	79	144	20	36	28	
	Länet totalt <i>County total</i>	8 679	7	8	74	135	21	38	29
Västmanland	ARBOGA	584	10	12	90	165	29	55	42
	FAGERSTA	588	7	9	103	204	28	60	44
	HALLSTHAMMAR
	KUNGSÖR	380	13	15	92	182	31	59	45
	KÖPING	1 254	8	11	119	214	32	64	48
	NORBERG	163	8	4	70	106	24	32	28
	SALA	321	4	4	33	57	11	18	14
	SKINNSKATTEBERG	235	7	15	103	203	35	72	53
	SURAHAMMAR	272	7	6	53	118	18	36	27
	VÄSTERÅS	3 886	7	8	74	123	19	33	26
	Länet totalt <i>County total</i>	8 135	7	8	77	136	22	39	30

			ÅLDER och KÖN <i>Age and sex</i>						
			-64		65-		Totalt <i>Total</i>		
Län <i>County</i>	Kommun <i>Municipality</i>	Totalt antal tillstånd <i>Total number of permits</i>	Män <i>Men</i>	Kvinnor <i>Women</i>	Män <i>Men</i>	Kvinnor <i>Women</i>	Män <i>Men</i>	Kvinnor <i>Women</i>	Totalt <i>Total</i>
Dalarna	AVESTA	674	6	8	66	123	20	39	29
	BORLÄNGE	1 138	5	6	58	113	15	29	22
	FALUN	1 451	7	7	56	116	17	33	25
	GAGNEF	284	5	6	73	116	21	35	28
	HEDEMORA	424	10	5	60	109	22	33	27
	LEKSAND	382	5	4	47	101	16	33	25
	LUDVIKA	811	6	7	73	127	22	39	30
	MALUNG-SÄLEN	304	5	8	59	131	19	42	30
	MORA	487	6	5	47	98	17	31	24
	ORSA	222	6	7	73	127	23	42	32
	RÄTTVIK	402	7	10	66	121	26	49	37
	SMEDJEBACKEN	269	7	6	47	94	18	32	25
	SÄTER	296	5	6	69	109	21	33	27
	VANSBRO	232	6	7	77	131	24	44	34
	ÄLVDALEN	217	6	6	62	122	21	41	31
	Länet totalt <i>County total</i>	7 593	6	6	60	115	19	35	27

			ÅLDER och KÖN <i>Age and sex</i>						
			-64		65-		Totalt <i>Total</i>		
Län <i>County</i>	Kommun <i>Municipality</i>	Totalt antal tillstånd <i>Total number of permits</i>	Män <i>Men</i>	Kvinnor <i>Women</i>	Män <i>Men</i>	Kvinnor <i>Women</i>	Män <i>Men</i>	Kvinnor <i>Women</i>	Totalt <i>Total</i>
Gävleborg	BOLLNÄS	548	4	6	47	80	14	27	20
	GÄVLE	3 096	7	9	86	149	22	40	31
	HOFORS	241	7	6	53	102	18	33	25
	HUDIKSVALL	1 242	8	9	76	130	24	42	33
	LJUSDAL	580	7	7	66	120	22	39	30
	NORDANSTIG	190	5	8	46	68	15	25	20
	OCKELBO	73	4	6	15	47	7	18	12
	OVANÅKER	157	3	5	26	52	9	18	14
	SANDVIKEN	1 142	7	7	68	126	21	38	29
	SÖDERHAMN	590	4	5	53	86	17	29	23
	Länet totalt <i>County total</i>	7 859	6	8	66	116	20	36	28
Västernorrland	HÄRNÖSAND	1 224	12	14	104	189	35	62	49
	KRAMFORS	1 034	11	15	107	209	38	74	55
	SOLLEFTEÅ	1 126	13	14	104	226	37	77	57
	SUNDSVALL	4 021	10	12	104	186	29	53	41
	TIMRÅ	879	12	15	120	208	36	62	49
	ÅNGE	440	9	8	90	200	30	64	46
	ÖRNSKÖLDSEVIK	2 230	6	8	94	178	26	54	40
		Länet totalt <i>County total</i>	10 954	10	12	103	192	31	59

			ÅLDER och KÖN <i>Age and sex</i>						
			-64		65-		Totalt <i>Total</i>		
Län <i>County</i>	Kommun <i>Municipality</i>	Totalt antal tillstånd <i>Total number of permits</i>	Män <i>Men</i>	Kvinnor <i>Women</i>	Män <i>Men</i>	Kvinnor <i>Women</i>	Män <i>Men</i>	Kvinnor <i>Women</i>	Totalt <i>Total</i>
Jämtland	BERG	151	4	5	48	77	16	27	21
	BRÄCKE	201	6	5	69	125	23	40	31
	HÄRJEDALEN	286	6	4	42	122	16	41	28
	KROKOM	195	4	3	31	66	9	17	13
	RAGUNDA	173	3	3	66	139	20	44	32
	STRÖMSUND	582	11	5	107	185	38	62	49
	ÅRE	175	3	4	39	106	9	23	16
	ÖSTERSUND
	Länet totalt <i>County total</i>	3 144	7	6	58	105	18	31	24
Västerbotten	BJURHOLM	36	-	-	39	56	11	19	15
	DOROTEÅ	174	7	17	112	255	38	94	65
	LYCKSELE	410	5	8	107	117	29	38	34
	MALÅ	126	7	8	94	156	29	52	40
	NORDMALING	316	9	10	115	157	39	51	44
	NORSJÖ	172	9	6	78	179	27	58	42
	ROBERTSFORS	284	5	10	89	191	26	59	42
	SKELLEFTEÅ	3 582	14	17	125	190	38	61	49
	SORSELE	140	9	10	126	214	41	72	55
	STORUMAN	240	7	7	83	161	28	54	41
	UMEÅ
	VILHELMINA	229	5	3	84	152	25	43	34
	VINDELN	118	22
	VÄNNÄS	402	12	10	139	200	38	55	46
	ÅSELE	129	7	8	101	157	35	57	45
	Länet totalt <i>County total</i>	10 249	10	12	103	171	28	49	38

			ÅLDER och KÖN <i>Age and sex</i>						
			-64		65-		Totalt <i>Total</i>		
Län <i>County</i>	Kommun <i>Municipality</i>	Totalt antal tillstånd <i>Total number of permits</i>	Män <i>Men</i>	Kvinnor <i>Women</i>	Män <i>Men</i>	Kvinnor <i>Women</i>	Män <i>Men</i>	Kvinnor <i>Women</i>	Totalt <i>Total</i>
Norrbotten	ARJEPLOG	113	6	5	79	173	25	55	40
	ARVIDSJAUR	216	6	5	74	139	23	44	34
	BODEN	1 066	10	9	81	160	26	50	38
	GÄLLIVARE	587	8	8	73	138	23	43	33
	HAPARANDA	469	10	10	101	180	34	62	48
	JOKKMOKK	166	6	8	68	132	22	44	33
	KALIX	794	10	13	101	178	35	64	49
	KIRUNA	808	8	8	91	176	24	46	35
	LULEÅ	3 360	11	14	111	206	30	58	44
	PAJALA	253	9	8	71	138	30	54	41
	PITEÅ	1 756	10	10	101	184	29	54	42
	ÄLVSBYN	332	7	7	94	170	28	54	40
	ÖVERKALIX	218	12	11	114	223	45	87	65
	ÖVERTORNEÅ	184	9	14	66	142	27	57	41
	Länet totalt <i>County total</i>	10 322	10	11	94	178	29	54	41
Riket totalt <i>Country total</i>		309 087	8	8	88	146	23	39	31

Tabell 4

Antal enkelresor med färdtjänst under 2017. Antal enkelresor per person med färdtjänstillstånd under 2017.

Andel (%) av de med färdtjänstillstånd som nyttjade färdtjänst under 2017. Efter kommun och kön.

Number of one-way trips during 2017. Number of one-way trips per person with transport service permit during 2017. Percentage of persons with transport service permits who used transport service, during 2017. By municipality and sex.

Län <i>County</i>	Kommun <i>Municipality</i>	Antal enkelresor med färdtjänst <i>Number of one-way trips with transport service</i>			Antal enkelresor per person med färdtjänstillstånd <i>Number of one-way trips per person with transport service permit</i>			Andel (%) av de med färdtjänstillstånd som har nyttjat färdtjänsten <i>Percentage (%) of persons with permits who used transport service</i>		
		Män <i>Men</i>	Kvinnor <i>Women</i>	Totalt <i>Total</i>	Män <i>Men</i>	Kvinnor <i>Women</i>	Totalt <i>Total</i>	Män <i>Men</i>	Kvinnor <i>Women</i>	Totalt <i>Total</i>
Stockholm	BOTKYRKA	68 320	84 669	152 989	57	54	55	91	91	91
	DANDERYD	13 818	21 882	35 700	37	36	37	89	87	88
	EKERÖ	12 011	15 995	28 006	36	38	37	87	87	87
	HANINGE	60 925	80 169	141 094	53	51	52	90	88	89
	HUDDINGE	68 487	78 102	146 589	55	46	50	90	90	90
	JÄRFÄLLA	39 848	64 004	103 852	40	45	43	87	90	89
	LIDINGÖ	23 744	37 293	61 037	37	37	37	92	85	88
	NACKA	53 236	67 266	120 502	48	44	45	91	87	89
	NORRTÄLJE	38 204	43 464	81 668	37	31	34	80	77	78
	NYKVARN	4 652	5 846	10 498	39	46	43	86	89	87
	NYNÄSHAMN	26 755	37 785	64 540	54	55	54	91	89	90
	SALEM	10 496	15 609	26 105	43	47	46	88	91	90
	SIGTUNA	25 915	31 683	57 598	47	47	47	88	91	90
	SOLLENTUNA	43 130	53 226	96 356	50	43	46	90	87	88
	SOLNA	39 329	55 121	94 450	44	42	42	87	90	89
	STOCKHOLM	526 087	707 671	1 233 758	47	43	45	90	86	88
	SUNDBYBERG	23 554	31 409	54 963	42	40	41	89	86	87
	SÖDERTÄLJE	84 065	105 413	189 478	60	56	58	86	85	85
TYRESÖ	22 386	37 077	59 463	36	44	41	89	89	89	
TÄBY	31 832	50 789	82 621	35	40	38	84	84	84	

Län County	Kommun Municipality	Antal enkelresor med färdtjänst Number of one-way trips with transport service			Antal enkelresor per person med färdtjänstillstånd Number of one-way trips per person with transport service permit			Andel (%) av de med färdtjänstillstånd som har nyttjat färdtjänsten Percentage (%) of persons with permits who used transport service		
		Män Men	Kvinnor Women	Totalt Total	Män Men	Kvinnor Women	Totalt Total	Män Men	Kvinnor Women	Totalt Total
	UPPLANDS-BRO	18 113	24 115	42 228	53	49	50	91	88	89
	UPPLANDS VÄSBY	22 959	36 506	59 465	41	50	46	89	88	89
	VALLENTUNA	17 576	23 750	41 326	43	50	47	86	86	86
	VAXHOLM	5 524	5 803	11 327	37	34	35	85	79	82
	VÄRMDÖ	23 981	26 865	50 846	50	41	45	91	85	87
	ÖSTERÅKER	22 199	41 160	63 359	38	48	44	89	85	87
	Länet totalt County total	1 327 146	1 782 672	3 109 818	47	44	45	89	87	88
Uppsala	ENKÖPING	12 354	18 000	30 354	25	23	24	73	72	72
	HEBY	2 247	3 376	5 623	20	19	20	91	88	89
	HÅBO	8 383	9 988	18 371	45	38	41	80	89	85
	KNIVSTA	15 083
	TIERP	7 515	12 573	20 088	20	20	20	84	89	87
	UPPSALA	187 739	35
	ÄLVKARLEBY	3 242	5 191	8 433	21	18	19	59	62	61
	ÖSTHAMMAR	4 268	6 089	10 357	15	14	14	70	52	59
	Länet totalt County total	125 187	170 861	296 048	34	27	30	87	87	87

Län County	Kommun Municipality	Antal enkelresor med färdtjänst Number of one-way trips with transport service			Antal enkelresor per person med färdtjänstillstånd Number of one-way trips per person with transport service permit			Andel (%) av de med färdtjänstillstånd som har nyttjat färdtjänsten Percentage (%) of persons with permits who used transport service		
		Män Men	Kvinnor Women	Totalt Total	Män Men	Kvinnor Women	Totalt Total	Män Men	Kvinnor Women	Totalt Total
Södermanland	ESKILSTUNA	21 000	32 995	53 995	24	20	21	65	61	63
	FLEN	5 150	6 726	11 876	31	23	26	60	65	63
	GNESTA	4 067	6 400	10 467	26	25	26	59	64	62
	KATRINEHOLM	5 891	9 483	15 374	21	17	18	65	63	64
	NYKÖPING	15 004	19 291	34 295	21	15	18	63	56	59
	OXELÖSUND	2 329	4 789	7 118	17	18	18	64	56	59
	STRÄNGNÄS	13 449	16 740	30 189	43	29	34
	TROSA	2 760	7 691	10 451	16	25	22	51	59	56
	VINGÅKER	2 136	2 766	4 902	18	13	15	73	68	70
	Länet totalt County total	71 786	106 881	178 667	24	20	21	66	64	64
Östergötland	BOXHOLM	689	1 366	2 055	9	10	10	44	43	43
	FINSPÅNG	10 469	13 875	24 344	36	30	33
	KINDA	6 574	9 350	15 924	48	35	39	76	77	77
	LINKÖPING	196 115	149 022	345 137	94	39	59	86	82	83
	MJÖLBY	22 952	34 777	57 729	58	44	49	79	81	81
	MOTALA	31 241	51 957	83 198	51	46	48	80	77	78
	NORRKÖPING	87 077	158 211	245 288	51	52	51	75	76	76
	SÖDERKÖPING	1 042	6 330	7 372	6	20	15	44	51	49
	VADSTENA	3 857	9 556	13 413	29	36	33	69	74	72
	VALDEMARSVIK	5 849	9 821	15 670	43	39	40	71	72	72
	YDRE	390	1 338	1 728	10	17	15	82	94	90
	ÅTVIDABERG	14 393	17 323	31 716	51	33	39	71	75	74
	ÖDESHÖG	3 585	3 420	7 005	53	25	34	75	63	67
	Länet totalt County total	384 233	466 346	850 579	62	42	49	77	77	77

Län County	Kommun Municipality	Antal enkelresor med färdtjänst Number of one-way trips with transport service			Antal enkelresor per person med färdtjänstillstånd Number of one-way trips per person with transport service permit			Andel (%) av de med färdtjänstillstånd som har nyttjat färdtjänsten Percentage (%) of persons with permits who used transport service		
		Män Men	Kvinnor Women	Totalt Total	Män Men	Kvinnor Women	Totalt Total	Män Men	Kvinnor Women	Totalt Total
Jönköping	ANEBY	2 249	4 326	6 575	39	35	37	61	80	74
	EKSJÖ	7 113	9 499	16 612	36	27	30	76	73	74
	GISLAVED	9 833	10 381	20 214	38	22	28	77	73	75
	GNOSJÖ	3 306	3 575	6 881	49	30	37	82	83	82
	HABO	2 360	3 115	5 475	37	25	29	78	82	81
	JÖNKÖPING	100 511	140 368	240 879	64	49	55	80	89	86
	MULLSJÖ	3 113	3 071	6 184	33	18	24	52	52	52
	NÄSSJÖ	20 992	24 632	45 624	70	48	56	78	81	80
	SÄVSJÖ	4 895	4 747	9 642	41	26	32	83	83	83
	TRANÅS	4 898	8 944	13 842	24	24	24	67	77	73
	VAGGERYD	4 830	6 370	11 200	44	29	34	82	85	84
	VETLANDA	12 237	18 658	30 895	42	36	38	74	78	77
	VÄRNAMO	25 292	14 818	40 110	73	31	49	80	77	78
	Länet totalt County total	201 629	252 504	454 133	55	39	45	77	82	80
Kronoberg	ALVESTA	6 656	8 332	14 988	31	19	23	66	61	63
	LESSEBO	2 014	2 178	4 192	24	14	17	55	69	65
	LJUNGBY	4 599	4 897	9 496	18	11	14	78	73	75
	MARKARYD
	TINGSRYD	2 710	4 557	7 267	14	12	13	61	60	61
	UPPVIDINGE	1 003	1 884	2 887	10	9	9	53	60	58
	VÄXJÖ	29 673	37 877	67 550	34	24	27	69	65	67
	ÄLMHULT	3 134	4 628	7 762	14	11	12	46	45	45
	Länet totalt County total	53 122	68 779	121 901	26	18	21	66	63	64

Län County	Kommun Municipality	Antal enkelresor med färdtjänst Number of one-way trips with transport service			Antal enkelresor per person med färdtjänstillstånd Number of one-way trips per person with transport service permit			Andel (%) av de med färdtjänstillstånd som har nyttjat färdtjänsten Percentage (%) of persons with permits who used transport service		
		Män Men	Kvinnor Women	Totalt Total	Män Men	Kvinnor Women	Totalt Total	Män Men	Kvinnor Women	Totalt Total
Kalmar	BORGHOLM	5 024	4 285	9 309	40	22	29	82	70	75
	EMMABODA	6 258	6 677	12 935	60	46	52	81	75	78
	HULTSFRED	11 328	10 178	21 506	80	46	59	84	80	82
	HÖGSBY	4 732	4 874	9 606	61	44	51	83	89	87
	KALMAR	45 554	46 966	92 520	80	51	62	83	82	82
	MÖNSTERÅS	2 062	6 029	8 091	19	28	25	81	86	84
	MÖRBYLÅNGA	5 280	9 329	14 609	33	38	36	76	92	86
	NYBRO	3 804	5 710	9 514	23	24	24	79	80	80
	OSKARSHAMN	8 985	9 279	18 264	45	28	34	84	82	83
	TORSÅS	1 929	3 724	5 653	27	34	31	89	72	78
	VIMMERBY	9 378	8 366	17 744	79	47	60	71	70	71
	VÄSTERVIK	23 936	26 635	50 571	70	47	56	81	82	81
	Länet totalt County total	128 270	142 052	270 322	59	41	48	81	81	81
Gotland	GOTLAND	20 274	25 758	46 032	28	20	23	67	69	68
	Länet totalt County total	20 274	25 758	46 032	28	20	23	67	69	68
Blekinge	KARLSHAMN	6 620	11 182	17 802	16	14	15	81	80	80
	KARLSKRONA	14 497	24 059	38 556	18	17	17	80	79	79
	OLOFSTRÖM	3 094	4 703	7 797	13	14	14	76	82	79
	RONNEBY	3 741	6 681	10 422	10	10	10	78	78	78
	SÖLVESBORG	2 331	4 709	7 040	9	11	10	75	77	77
	Länet totalt County total	30 283	51 334	81 617	15	14	14	79	79	79

Län County	Kommun Municipality	Antal enkelresor med färdtjänst Number of one-way trips with transport service			Antal enkelresor per person med färdtjänstillstånd Number of one-way trips per person with transport service permit			Andel (%) av de med färdtjänstillstånd som har nyttjat färdtjänsten Percentage (%) of persons with permits who used transport service		
		Män Men	Kvinnor Women	Totalt Total	Män Men	Kvinnor Women	Totalt Total	Män Men	Kvinnor Women	Totalt Total
Skåne	BJUV	7 009	7 072	14 081	44	30	36	82	79	80
	BROMÖLLA	4 380	7 997	12 377	27	31	29	66	67	67
	BURLÖV	4 345	9 551	13 896	17	23	21	50	63	58
	BÅSTAD	4 471	5 282	9 753	30	22	25	81	71	75
	ESLÖV	19 908	18 561	38 469	50	28	36	76	76	76
	HELSINGBORG	59 728	86 170	145 898	51	43	46	80	79	79
	HÄSSLEHOLM	24 868	24 980	49 848	35	22	27	71	66	68
	HÖGANÄS	11 000	16 000	27 000	28	26	27
	HÖRBY	7 409	7 699	15 108	40	25	31	72	74	73
	HÖÖR	7 640	7 533	15 173	42	23	30	72	68	69
	KLIPPAN	10 812	16 484	27 296	45	39	41	64	59	61
	KRISTIANSTAD	58 485	59 991	118 476	49	32	39	71	70	70
	KÄVLINGE
	LANDSKRONA	16 393	13 104	29 497	42	22	30	79	72	75
	LOMMA	5 470	5 643	11 113	33	21	25	83	88	86
	LUND	51 930	63 470	115 400	51	35	41
	MALMÖ	303 149	415 357	718 506	126	104	112	100	100	100
	OSBY	2 039	4 042	6 081	11	11	11	50	51	51
	PERSTORP	3 431	2 338	5 769	43	16	25	81	64	70
SIMRISHAMN	15 335	18 643	33 978	45	28	34	74	65	68	
SJÖBO	10 269	11 328	21 597	45	31	36	79	78	78	

Län County	Kommun Municipality	Antal enkelresor med färdtjänst Number of one-way trips with transport service			Antal enkelresor per person med färdtjänstillstånd Number of one-way trips per person with transport service permit			Andel (%) av de med färdtjänstillstånd som har nyttjat färdtjänsten Percentage (%) of persons with permits who used transport service		
		Män Men	Kvinnor Women	Totalt Total	Män Men	Kvinnor Women	Totalt Total	Män Men	Kvinnor Women	Totalt Total
	SKURUP	5 712	7 303	13 015	35	23	27	70	78	75
	STAFFANSTORP	9 078	9 632	18 710	45	24	31	67	67	67
	SVALÖV	6 954	6 680	13 634	51	35	42	89	79	83
	SVEDALA
	TOMELILLA	6 125	6 599	12 724	31	20	24	75	73	74
	TRELLEBORG
	VELLINGE	14 103	21 124	35 227	33	31	32	69	78	75
	YSTAD	15 596	17 495	33 091	44	25	32	81	76	78
	ÅSTORP	4 773	4 816	9 589	40	24	30	71	75	74
	ÄNGELHOLM	7 567	9 458	17 025	21	16	18	75	70	72
	ÖRKELLJUNGA	7 120	7 027	14 147	67	37	48	88	80	83
	ÖSTRA GÖINGE	8 311	8 822	17 133	35	24	28	66	66	66
	Länet totalt County total	751 077	949 159	1 700 236	56	42	47	84	83	83
Halland	FALKENBERG	22 263	30 028	52 291	46	37	40	70	70	70
	HALMSTAD	74 729	69 722	144 451	69	35	47	81	78	79
	HYLTE	3 460	3 614	7 074	35	19	24	63	59	61
	KUNGSBACKA	85 760
	LAHOLM	18 602	17 938	36 540	63	38	48	69	72	71
	VARBERG	41 031	41 930	82 961	65	42	51	81	73	76
	Länet totalt County total	196 947	212 130	409 077	57	36	44	77	74	75

Län County	Kommun Municipality	Antal enkelresor med färdtjänst Number of one-way trips with transport service			Antal enkelresor per person med färdtjänstillstånd Number of one-way trips per person with transport service permit			Andel (%) av de med färdtjänstillstånd som har nyttjat färdtjänsten Percentage (%) of persons with permits who used transport service		
		Män Men	Kvinnor Women	Totalt Total	Män Men	Kvinnor Women	Totalt Total	Män Men	Kvinnor Women	Totalt Total
Västra Götaland	ALE	3 203	7 403	10 606	14	17	16	64	67	66
	ALINGSÅS	7 720	11 523	19 243	17	14	15
	BENGTSFORS
	BOLLEBYGD	1 639	3 239	4 878	20	24	23	59	64	62
	BORÅS	122 923	195 417	318 340	82	65	71	79	79	79
	DALS-ED	1 315	2 187	3 502	21	22	22	52	56	54
	ESSUNGA	2 121	2 657	4 778	33	21	25	55	65	61
	FALKÖPING	17 980	19 362	37 342	32	20	25	59	56	57
	FÄRGELANDA	3 029	3 112	6 141	30	16	21	53	51	52
	GRÅSTORP	1 191	3 657	4 848	15	27	22	72	67	68
	GULLSPÅNG	1 571	2 987	4 558	27	21	22	69	54	59
	GÖTEBORG	226 506	364 691	591 197	35	30	32	74	76	75
	GÖTENE	4 104	4 367	8 471	40	25	30	81	72	75
	HERRLJUNGA	3 275	4 134	7 409	25	17	20	58	55	56
	HJO	690	1 285	1 975	10	11	11	63	66	65
	HÄRRYDA	7 048	12 674	19 722	21	21	21	73	70	71
	KARLSBORG	997	1 169	2 166	14	11	12	67	55	60
	KUNGÄLV	9 346	13 734	23 080	18	15	16	55	59	58
	LERUM	16 343	18 024	34 367	40	25	31	67	65	65
	LIDKÖPING	20 727	19 618	40 345	52	28	37	75	69	71
LILLA EDET	1 226	2 572	3 798	7	9	8	51	44	46	
LYSEKIL	
MARIESTAD	5 348	9 261	14 609	23	23	23	70	63	66	
MARK	13 671	22 574	36 245	27	23	24	55	56	55	
MELLERUD	2 316	2 137	4 453	12	8	10	51	54	53	
MUNKEDAL	3 942	5 334	9 276	28	21	24	57	55	56	

Län County	Kommun Municipality	Antal enkelresor med färdtjänst Number of one-way trips with transport service			Antal enkelresor per person med färdtjänstillstånd Number of one-way trips per person with transport service permit			Andel (%) av de med färdtjänstillstånd som har nyttjat färdtjänsten Percentage (%) of persons with permits who used transport service		
		Män Men	Kvinnor Women	Totalt Total	Män Men	Kvinnor Women	Totalt Total	Män Men	Kvinnor Women	Totalt Total
	MÖLNDAL	47 991	51 360	99 351	59	36	44	72	83	79
	ORUST	2 868	3 796	6 664	17	12	13	57	57	57
	PARTILLE	17 944	22 630	40 574	45	27	33	73	69	70
	SKARA	7 277	8 053	15 330	39	26	31	78	66	71
	SKÖVDE	27 915	28 179	56 094	55	33	41	70	62	65
	SOTENÄS	1 869	1 761	3 630	16	9	11	38	56	49
	STENUNGSUND	6 694	7 689	14 383	34	20	25	122	91	101
	STRÖMSTAD	2 166	3 816	5 982	16	14	15	50	52	51
	SVENLJUNGA	2 804	4 120	6 924	16	16	16	86	82	83
	TANUM	4 624	3 418	8 042	24	10	15	56	42	48
	TIBRO	1 160	1 413	2 573	13	10	11	49	44	46
	TIDAHOLM	4 895	6 036	10 931	39	27	31	55	57	57
	TJÖRN	2 067	3 353	5 420	9	10	10	50	55	53
	TRANEMO	2 547	4 241	6 788	17	15	16	80	79	79
	TROLLHÄTTAN	12 253	16 108	28 361	21	16	18	63	63	63
	TÖREBODA	4 188	6 383	10 571	34	34	34	62	68	65
	UDDEVALLA	24 233	24 198	48 431	61	33	43	68	61	63
	ULRICEHAMN	9 395	17 449	26 844	61	61	61
	VARA	10 247	13 310	23 557	43	32	36	98	94	96
	VÅRGÅRDA	3 242	2 978	6 220	29	18	22	58	48	52
	VÄNERSBORG	27 134	20 833	47 967	42	20	29	91	88	89
	ÅMÅL	2 527	2 815	5 342	13	9	10	50	53	52
	ÖCKERÖ	3 581	3 986	7 567	26	17	21	99	98	98
	Länet totalt <i>County total</i>	716 147	999 213	1 715 360	37	28	31	71	71	71

Län <i>County</i>	Kommun <i>Municipality</i>	Antal enkelresor med färdtjänst <i>Number of one-way trips with transport service</i>			Antal enkelresor per person med färdtjänstillstånd <i>Number of one-way trips per person with transport service permit</i>			Andel (%) av de med färdtjänstillstånd som har nyttjat färdtjänsten <i>Percentage (%) of persons with permits who used transport service</i>		
		Män <i>Men</i>	Kvinnor <i>Women</i>	Totalt <i>Total</i>	Män <i>Men</i>	Kvinnor <i>Women</i>	Totalt <i>Total</i>	Män <i>Men</i>	Kvinnor <i>Women</i>	Totalt <i>Total</i>
Värmland	ARVIKA	3 561	3 803	7 364	19	12	15	74	64	68
	EDA	1 052	1 018	2 070	16	11	13	94	86	90
	FILIPSTAD	1 982	4 397	6 379	21	21	21	56	60	59
	FORSHAGA	964	2 370	3 334	10	13	12	60	62	61
	GRUMS	1 702	2 251	3 953	17	13	14	45	54	51
	HAGFORS	2 998	2 627	5 625	23	14	18	62	70	67
	HAMMARÖ	4 050	4 655	8 705	35	23	27	70	70	70
	KARLSTAD	29 388	55 361	84 749	23	22	22	75	72	73
	KIL	1 386	2 613	3 999	13	13	13	57	64	61
	KRISTINEHAMN	7 822	5 479	13 301	34	13	20	62	54	57
	MUNKFORS	586	1 238	1 824	15	15	15	68	68	68
	STORFORS	1 216	1 887	3 103	34	26	29	53	71	65
	SUNNE	1 553	3 893	5 446	17	22	20	63	61	61
	SÄFFLE	2 116	3 566	5 682	14	14	14	62	69	66
	TORSBY	1 497	1 622	3 119	13	8	10	54	65	61
	ÅRJÄNG	763	1 584	2 347	8	10	9	47	60	55
	Länet totalt <i>County total</i>	62 636	98 364	161 000	21	18	19	68	67	68

Län County	Kommun Municipality	Antal enkelresor med färdtjänst Number of one-way trips with transport service			Antal enkelresor per person med färdtjänstillstånd Number of one-way trips per person with transport service permit			Andel (%) av de med färdtjänstillstånd som har nyttjat färdtjänsten Percentage (%) of persons with permits who used transport service		
		Män Men	Kvinnor Women	Totalt Total	Män Men	Kvinnor Women	Totalt Total	Män Men	Kvinnor Women	Totalt Total
Örebro	ASKERSUND	3 944	3 563	7 507	30	16	21	74	70	71
	DEGERFORS	4 643	4 663	9 306	33	23	27	67	71	69
	HALLSBERG	3 323	4 915	8 238	21	17	19	84	74	78
	HÄLLEFORS	1 312	2 456	3 768	15	16	16	69	74	72
	KARLSKOGA	7 467	12 536	20 003	24	18	20	83	78	79
	KUMLA	5 950	7 057	13 007	28	19	22	80	71	74
	LAXÅ	2 278	1 129	3 407	25	13	19	74	80	77
	LEKEBERG	2 462	2 589	5 051	33	22	26	85	81	82
	LINDESBERG	4 633	6 993	11 626	20	16	17	78	72	74
	LJUSNARSBERG	890	1 495	2 385	17	14	15	73	75	75
	NORA	1 965	3 893	5 858	15	14	14	66	74	71
ÖREBRO	42 482	62 426	104 908	30	23	26	81	79	80	
	Länet totalt County total	81 349	113 715	195 064	27	20	22	79	76	77
Västmanland	ARBOGA	7 118	12 775	19 893	34	34	34	94	92	93
	FAGERSTA
	HALLSTHAMMAR	..	8 410
	KUNGSÖR	2 600	3 807	6 407	19	16	17	87	79	82
	KÖPING	7 874	12 361	20 235	19	15	16	60	53	55
	NORBERG	1 132	1 718	2 850	16	19	17	79	81	80
	SALA	2 910	5 169	8 079	24	26	25	71	79	76
	SKINNSKATTEBERG	822	975	1 797	10	6	8	57	49	52
	SURAHAMMAR	1 431	1 385	2 816	15	8	10	61	54	57
VÄSTERÅS	37 699	53 277	90 976	26	22	23	75	73	74	
	Länet totalt County total	68 967	106 294	175 261	24	20	22	72	68	69

Län <i>County</i>	Kommun <i>Municipality</i>	Antal enkelresor med färdtjänst <i>Number of one-way trips with transport service</i>			Antal enkelresor per person med färdtjänstillstånd <i>Number of one-way trips per person with transport service permit</i>			Andel (%) av de med färdtjänstillstånd som har nyttjat färdtjänsten <i>Percentage (%) of persons with permits who used transport service</i>		
		Män <i>Men</i>	Kvinnor <i>Women</i>	Totalt <i>Total</i>	Män <i>Men</i>	Kvinnor <i>Women</i>	Totalt <i>Total</i>	Män <i>Men</i>	Kvinnor <i>Women</i>	Totalt <i>Total</i>
Dalarna	AVESTA	2 542	5 534	8 076	11	13	12	53	57	56
	BORLÄNGE	7 104	9 816	16 920	18	13	15	65	54	58
	FALUN	12 319	16 883	29 202	25	18	20	67	54	59
	GAGNEF	1 705	2 212	3 917	15	13	14	49	49	49
	HEDEMORA	2 894	2 547	5 441	17	10	13	57	50	53
	LEKSAND	1 818	4 483	6 301	14	18	16	57	66	63
	LUDVIKA	5 509	7 685	13 194	19	15	16	57	54	55
	MALUNG-SÅLEN	1 126	2 672	3 798	12	13	12	53	51	51
	MORA	1 309	2 310	3 619	8	7	7	53	44	47
	ORSA	677	738	1 415	8	5	6	44	46	46
	RÄTTVIK	1 515	2 825	4 340	11	11	11	48	51	50
	SMEDJEBACKEN	1 238	1 571	2 809	12	9	10	47	50	49
	SÄTER	1 621	2 292	3 913	14	13	13	57	55	56
	VANSBRO	1 644	1 534	3 178	19	10	14	64	56	59
	ÄLVDALEN	727	1 048	1 775	9	8	8	45	45	45
		Länet totalt <i>County total</i>	43 748	64 150	107 898	16	13	14	57	53

Län County	Kommun Municipality	Antal enkelresor med färdtjänst Number of one-way trips with transport service			Antal enkelresor per person med färdtjänstillstånd Number of one-way trips per person with transport service permit			Andel (%) av de med färdtjänstillstånd som har nyttjat färdtjänsten Percentage (%) of persons with permits who used transport service		
		Män Men	Kvinnor Women	Totalt Total	Män Men	Kvinnor Women	Totalt Total	Män Men	Kvinnor Women	Totalt Total
Gävleborg	BOLLNÄS	3 067	5 968	9 035	16	17	16	65	70	69
	GÄVLE	29 180	48 076	77 256	27	24	25	76	78	78
	HOFORS	549	1 524	2 073	6	10	9	42	57	51
	HUDIKSVALL	9 145	14 810	23 955	20	19	19	72	72	72
	LJUSDAL	2 757	4 037	6 794	13	11	12	61	65	63
	NORDANSTIG	840	728	1 568	11	6	8	54	61	58
	OCKELBO	347	873	1 220	17	17	17	57	60	59
	OVANÅKER	388	861	1 249	7	8	8	45	45	45
	SANDVIKEN	8 712	12 650	21 362	21	17	19	77	74	75
	SÖDERHAMN	3 991	6 838	10 829	18	18	18	74	70	72
	Länet totalt County total	58 976	96 365	155 341	21	19	20	71	73	72
Västernorrland	HÄRNÖSAND	9 395	13 982	23 377	22	18	19	62	65	64
	KRAMFORS	10 542	15 538	26 080	29	23	25	67	72	70
	SOLLEFTEÅ	5 623	8 230	13 853	15	11	12	55	55	55
	SUNDSVALL	40 991	70 616	111 607	29	27	28	74	74	74
	TIMRÅ	12 512	12 266	24 778	38	22	28	71	63	66
	ÅNGE	2 720	3 147	5 867	18	11	13	58	62	60
	ÖRNSKÖLDSEVIK	15 190	25 899	41 089	21	17	18	70	68	69
		Länet totalt County total	96 973	149 678	246 651	25	21	23	69	68

Län County	Kommun Municipality	Antal enkelresor med färdtjänst Number of one-way trips with transport service			Antal enkelresor per person med färdtjänstillstånd Number of one-way trips per person with transport service permit			Andel (%) av de med färdtjänstillstånd som har nyttjat färdtjänsten Percentage (%) of persons with permits who used transport service		
		Män Men	Kvinnor Women	Totalt Total	Män Men	Kvinnor Women	Totalt Total	Män Men	Kvinnor Women	Totalt Total
Jämtland	BERG	1 416	1 416	2 832	24	16	19	73	66	69
	BRÄCKE	618	1 094	1 712	8	9	9	52	48	49
	HÄRJEDALEN	2 598	1 202	3 800	30	6	13	59	43	48
	KROKOM	2 272	3 595	5 867	31	29	30	97	76	84
	RAGUNDA	702	962	1 664	12	8	10	68	59	62
	STRÖMSUND	3 901	3 852	7 753	17	11	13	71	68	69
	ÅRE	502	1 485	1 987	9	12	11	72	65	67
	ÖSTERSUND
	Länet totalt County total	38 830	38 652	77 482	33	20	25	84	76	79
Västerbotten	BJURHOLM
	DOROTEA	237	648	885	4	5	5	37	40	39
	LYCKSELE
	MALÅ	953	679	1 632	21	8	13	52	50	51
	NORDMALING	2 387	2 158	4 545	17	12	14	56	57	57
	NORSJÖ	1 869	2 011	3 880	32	18	23	69	71	70
	ROBERTSFORS	2 472	5 385	7 857	27	28	28	79	74	75
	SKELLEFTEÅ	69 417	108 575	177 992	49	50	50	77	78	78
	SORSELE	1 186	996	2 182	22	12	16	62	71	67
	STORUMAN	1 053	1 290	2 343	12	8	10	68	54	59
	UMEÅ	145 151
	VILHELMINA	1 810	2 317	4 127	21	16	18	100	114	109
	VINDELN	782	1 601	2 383	20	110
VÄNNÄS	3 725	4 338	8 063	22	19	20	60	71	66	
ÅSELE	735	921	1 656	14	12	13	62	60	60	
	Länet totalt County total	154 069	221 094	375 163	40	35	37	83	86	85

Län <i>County</i>	Kommun <i>Municipality</i>	Antal enkelresor med färdtjänst <i>Number of one-way trips with transport service</i>			Antal enkelresor per person med färdtjänstillstånd <i>Number of one-way trips per person with transport service permit</i>			Andel (%) av de med färdtjänstillstånd som har nyttjat färdtjänsten <i>Percentage (%) of persons with permits who used transport service</i>		
		Män <i>Men</i>	Kvinnor <i>Women</i>	Totalt <i>Total</i>	Män <i>Men</i>	Kvinnor <i>Women</i>	Totalt <i>Total</i>	Män <i>Men</i>	Kvinnor <i>Women</i>	Totalt <i>Total</i>
Norrbotten	ARJEPLOG	222	347	569	6	5	5	50	52	51
	ARVIDSJAUR	1 148	988	2 136	15	7	10	47	34	38
	BODEN	11 575	16 518	28 093	31	24	26	82	78	79
	GÄLLIVARE	3 243	5 226	8 469	15	14	14	58	62	61
	HAPARANDA	2 549	3 058	5 607	15	10	12	47	57	53
	JOKKMOKK	302	463	765	5	4	5	44	44	44
	KALIX	5 325	8 755	14 080	18	17	18	63	60	61
	KIRUNA	15 357	14 761	30 118	52	29	37	75	71	72
	LULEÅ	38 218	56 139	94 357	33	26	28	69	70	70
	PAJALA	3 590	2 035	5 625	37	13	22	68	59	62
	PITEÅ	25 148	28 845	53 993	40	25	31	68	63	65
	ÄLVSBYN	3 629	2 452	6 081	31	11	18	62	60	61
	ÖVERKALIX	977	1 141	2 118	12	8	10	51	47	48
ÖVERTORNEÅ	1 423	1 719	3 142	22	14	17	59	69	66	
	Länet totalt <i>County total</i>	112 706	142 447	255 153	31	21	25	67	66	66
Riket totalt <i>Country total</i>		4 724 354	6 258 449	10 982 803	41	32	36	78	77	77

Tabell 5

Antal personer som nyttjade riksfärdtjänst under 2017. Antal personer som nyttjade riksfärdtjänst per 1 000 av befolkningen under 2017. Riket, efter ålder och kön.

Number of persons who used inter-municipal transport service during 2017. Number of persons who used inter-municipal transport service per 1 000 of the population, during 2017. The whole country, by age and sex.

Ålder Age	Antal personer Number of persons			Antal per 1 000 av befolkningen Number per 1 000 of the population		
	Män Men	Kvinnor Women	Totalt Total	Män Men	Kvinnor Women	Totalt Total
-19	159	188	347	0,14	0,17	0,15
20 - 44	714	787	1 501	0,43	0,50	0,46
45 - 64	824	1 227	2 051	0,65	1,00	0,82
65 - 79	1 113	1 793	2 906	1,52	2,32	1,93
80 -	1 198	3 588	4 786	5,61	10,97	8,85
Totalt <i>Total</i>	4 008	7 583	11 591	0,79	1,51	1,15

Tabell 6a

Antal personer som nyttjade riksfärdtjänst under 2017. Efter län, ålder och kön.

Number of persons who used inter-municipal transport service during 2017. By county, age and sex.

Län County	ÅLDER och KÖN Age and sex											Totalt Total	
	-19		20-44		45-64		65-79		80-		Totalt Total		
	Män Men	Kvinnor Women	Män Men	Kvinnor Women	Män Men	Kvinnor Women	Män Men	Kvinnor Women	Män Men	Kvinnor Women	Män Men	Kvinnor Women	Totalt Total
Stockholm	38	111	150	115	136	200	138	216	116	312	578	954	1 532
Uppsala	1	13	24	20	28	35	89	72	71	179	213	319	532
Södermanland	7	5	35	35	47	58	69	96	73	226	231	420	651
Östergötland	7	4	33	36	29	51	41	78	50	177	160	346	506
Jönköping	9	5	47	45	50	71	57	115	93	322	256	558	814
Kronoberg	3	0	19	15	23	48	36	69	31	154	112	286	398
Kalmar	0	1	15	14	17	19	25	24	27	43	84	101	185
Gotland	0	0	4	3	0	0	1	0	0	0	5	3	8
Blekinge	0	0	6	2	4	3	1	5	2	2	13	12	25
Skåne	4	3	20	27	23	44	30	34	19	76	96	184	280
Halland	2	0	15	11	12	14	15	18	13	43	57	86	143
Västra Götaland	31	14	101	153	146	223	186	312	223	665	687	1 367	2 054
Värmland	5	1	24	34	28	51	35	85	43	204	135	375	510
Örebro	2	3	11	22	20	32	22	47	55	162	110	266	376
Västmanland	11	7	39	48	58	82	82	143	107	295	297	575	872
Dalarna	1	0	13	9	9	8	5	11	17	51	45	79	124
Gävleborg	9	4	37	46	57	94	100	160	100	290	303	594	897
Västernorrland	7	6	20	40	25	39	31	59	37	92	120	236	356
Jämtland	2	2	16	20	21	14	16	37	11	23	66	96	162
Västerbotten	17	9	62	67	59	101	104	155	89	208	331	540	871
Norrbottnen	3	0	23	25	32	40	30	57	21	64	109	186	295
Riket totalt Country total	159	188	714	787	824	1 227	1 113	1 793	1 198	3 588	4 008	7 583	11 591

Tabell 6b**Antal personer som nyttjade riksfärdtjänst under 2017. Efter kommun och kön.****Number of persons who used inter-municipal transport service during 2017. By municipality and sex.**

Län <i>County</i>	Kommun <i>Municipality</i>	Män <i>Men</i>	Kvinnor <i>Women</i>	Totalt <i>Total</i>
Stockholm	BOTKYRKA	12	24	36
	DANDERYD	10	12	22
	EKERÖ	6	9	15
	HANINGE	22	24	46
	HUDDINGE	43	57	100
	JÄRFÄLLA	20	22	42
	LIDINGÖ	6	5	11
	NACKA	26	132	158
	NORRTÄLJE	11	40	51
	NYKVARN	1	1	2
	NYNÄSHAMN	15	16	31
	SALEM	7	9	16
	SIGTUNA	14	29	43
	SOLLENTUNA	10	12	22
	SOLNA	19	21	40
	STOCKHOLM	201	286	487
	SUNDBYBERG	19	24	43
	SÖDERTÄLJE	21	33	54
	TYRESÖ	18	24	42
	TÄBY	6	16	22

Län <i>County</i>	Kommun <i>Municipality</i>	Män <i>Men</i>	Kvinnor <i>Women</i>	Totalt <i>Total</i>
	UPPLANDS-BRO	22	48	70
	UPPLANDS VÄSBY	44	67	111
	VALLENTUNA	6	11	17
	VAXHOLM	1	1	2
	VÄRMDÖ	6	6	12
	ÖSTERÅKER	12	25	37
	Länet totalt <i>County total</i>	578	954	1 532
Uppsala	ENKÖPING	35	50	85
	HEBY	12	8	20
	HÅBO	7	24	31
	KNIVSTA
	TIERP	30	69	99
	UPPSALA
	ÄLVKARLEBY	4	18	22
	ÖSTHAMMAR	19	32	51
	Länet totalt <i>County total</i>	213	319	532

Län County	Kommun Municipality	Män Men	Kvinnor Women	Totalt Total
Södermanland	ESKILSTUNA	41	78	119
	FLEN	11	15	26
	GNESTA
	KATRINEHOLM	21	39	60
	NYKÖPING	52	109	161
	OXELÖSUND	9	8	17
	STRÄNGNÄS	46	73	119
	TROSA	18	33	51
	VINGÅKER	18	30	48
	Länet totalt <i>County total</i>	231	420	651
Östergötland	BOXHOLM	2	5	7
	FINSPÅNG	6	11	17
	KINDA	7	19	26
	LINKÖPING	49	101	150
	MJÖLBY	6	21	27
	MOTALA	15	26	41
	NORRKÖPING	34	72	106
	SÖDERKÖPING	4	6	10
	VADSTENA	8	6	14
	VALDEMARSVIK	3	9	12
	YDRE	-	5	5
	ÅTVIDABERG	20	52	72
	ÖDESHÖG	6	13	19
	Länet totalt <i>County total</i>	160	346	506

Län County	Kommun Municipality	Män Men	Kvinnor Women	Totalt Total
Jönköping	ANEBY	3	9	12
	EKSJÖ	13	28	41
	GISLAVED	15	53	68
	GNOSJÖ	3	4	7
	HABO	4	10	14
	JÖNKÖPING	119	251	370
	MULLSJÖ	5	10	15
	NÄSSJÖ	15	30	45
	SÄVSJÖ	3	14	17
	TRANÅS	29	47	76
	VAGGERYD	6	19	25
	VETLANDA	12	38	50
	VÄRNAMO	29	45	74
	Länet totalt <i>County total</i>	256	558	814
Kronoberg	ALVESTA	9	26	35
	LESSEBO	4	7	11
	LJUNGBY	12	33	45
	MARKARYD	6	18	24
	TINGSRYD	11	17	28
	UPPVIDINGE	2	14	16
	VÄXJÖ	53	138	191
	ÄLMHULT	15	33	48
	Länet totalt <i>County total</i>	112	286	398

Län <i>County</i>	Kommun <i>Municipality</i>	Män <i>Men</i>	Kvinnor <i>Women</i>	Totalt <i>Total</i>
Kalmar	BORGHOLM	5	4	9
	EMMABODA	2	5	7
	HULTSFRED	7	8	15
	HÖGSBY	2	2	4
	KALMAR	15	20	35
	MÖNSTERÅS	4	3	7
	MÖRBYLÅNGA	10	7	17
	NYBRO	7	11	18
	OSKARSHAMN	14	10	24
	TORSÅS	1	6	7
	VIMMERBY	3	2	5
VÄSTERVIK	14	23	37	
	Länet totalt <i>County total</i>	84	101	185
Gotland	GOTLAND	5	3	8
	Länet totalt <i>County total</i>	5	3	8
Blekinge	KARLSHAMN	2	1	3
	KARLSKRONA	7	5	12
	OLOFSTRÖM	1	2	3
	RONNEBY	1	2	3
	SÖLVESBORG	2	2	4
	Länet totalt <i>County total</i>	13	12	25

Län <i>County</i>	Kommun <i>Municipality</i>	Män <i>Men</i>	Kvinnor <i>Women</i>	Totalt <i>Total</i>
Skåne	BJUV	-	-	-
	BROMÖLLA	2	4	6
	BURLÖV	1	2	3
	BÅSTAD	3	5	8
	ESLÖV	-	4	4
	HELSINGBORG	6	12	18
	HÄSSLEHOLM	5	8	13
	HÖGANÄS	4	5	9
	HÖRBY	-	3	3
	HÖÖR	1	2	3
	KLIPPAN	7	5	12
	KRISTIANSTAD	10	18	28
	KÄVLINGE	4	4	8
	LANDSKRONA	3	1	4
	LOMMA	1	-	1
	LUND	9	19	28
	MALMÖ	19	31	50
	OSBY	1	3	4
	PERSTORP	-	-	-
	SIMRISHAMN	2	4	6
SJÖBO	-	2	2	

Län County	Kommun Municipality	Män Men	Kvinnor Women	Totalt Total
	SKURUP	-	2	2
	STAFFANSTORP	3	8	11
	SVALÖV	1	3	4
	SVEDALA	-	4	4
	TOMELILLA	-	1	1
	TRELLEBORG	7	13	20
	VELLINGE	3	2	5
	YSTAD	-	7	7
	ÅSTORP	1	1	2
	ÄNGELHOLM	2	7	9
	ÖRKELLJUNGA	-	1	1
	ÖSTRA GÖINGE	1	3	4
	Länet totalt <i>County total</i>	96	184	280
Halland	FALKENBERG	7	13	20
	HALMSTAD	12	22	34
	HYLTE	2	2	4
	KUNGSBACKA	22	37	59
	LAHOLM	4	3	7
	VARBERG	10	9	19
	Länet totalt <i>County total</i>	57	86	143

Län County	Kommun Municipality	Män Men	Kvinnor Women	Totalt Total
Västra Götaland	ALE	-	1	1
	ALINGSÅS	4	5	9
	BENGTSFORS
	BOLLEBYGD	-	3	3
	BORÅS	107	210	317
	DALS-ED	4	5	9
	ESSUNGA	-	1	1
	FALKÖPING	13	37	50
	FÄRGELANDA	13	26	39
	GRÄSTORP	-	15	15
	GULLSPÅNG	1	4	5
	GÖTEBORG	203	380	583
	GÖTENE	1	1	2
	HERRLJUNGA	1	12	13
	HJO	1	2	3
	HÄRRYDA	22	42	64
	KARLSBORG	-	2	2
	KUNGÄLV	20	29	49
	LERUM	4	13	17
	LIDKÖPING	1	6	7
	LILLA EDET	5	6	11
	LYSEKIL	25	48	73
	MARIESTAD	4	5	9
MARK	8	16	24	
MELLERUD	5	3	8	
MUNKEDAL	-	1	1	

Län <i>County</i>	Kommun <i>Municipality</i>	Män <i>Men</i>	Kvinnor <i>Women</i>	Totalt <i>Total</i>
	MÖLNDAL
	ORUST	3	3	6
	PARTILLE	14	29	43
	SKARA	3	2	5
	SKÖVDE	7	22	29
	SOTENÄS	7	21	28
	STENUNGSUND	-	-	-
	STRÖMSTAD	3	5	8
	SVENLJUNGA	3	6	9
	TANUM	10	23	33
	TIBRO	1	5	6
	TIDAHOLM	5	8	13
	TJÖRN	1	-	1
	TRANEMO	2	2	4
	TROLLHÄTTAN	24	54	78
	TÖREBODA	6	6	12
	UDDEVALLA	9	20	29
	ULRICEHAMN	37	54	91
	VARA	3	34	37
	VÅRGÅRDA	2	7	9
	VÄNERSBORG	20	34	54
	ÅMÅL	18	22	40
	ÖCKERÖ	7	16	23
	Länet totalt <i>County total</i>	687	1 367	2 054

Län <i>County</i>	Kommun <i>Municipality</i>	Män <i>Men</i>	Kvinnor <i>Women</i>	Totalt <i>Total</i>
Värmland	ARVIKA	8	6	14
	EDA	1	-	1
	FILIPSTAD	6	10	16
	FORSHAGA	2	9	11
	GRUMS	-	4	4
	HAGFORS	3	9	12
	HAMMARÖ	3	7	10
	KARLSTAD	91	238	329
	KIL	3	10	13
	KRISTINEHAMN	10	26	36
	MUNKFORS	-	3	3
	STORFORS	-	11	11
	SUNNE	4	8	12
	SÄFFLE	3	16	19
	TORSBY	1	7	8
	ÅRJÄNG	-	11	11
	Länet totalt <i>County total</i>	135	375	510

Län <i>County</i>	Kommun <i>Municipality</i>	Män <i>Men</i>	Kvinnor <i>Women</i>	Totalt <i>Total</i>
Örebro	ASKERSUND	3	12	15
	DEGERFORS	6	13	19
	HALLSBERG	7	10	17
	HÄLLEFORS	7	10	17
	KARLSKOGA	12	36	48
	KUMLA	4	10	14
	LAXÅ	2	7	9
	LEKEBERG	6	7	13
	LINDESBERG	9	29	38
	LJUSNARSBERG	1	6	7
	NORA	1	12	13
	ÖREBRO	52	114	166
	Länet totalt <i>County total</i>	110	266	376
Västmanland	ARBOGA	35	70	105
	FAGERSTA	26	63	89
	HALLSTAHAMMAR	13	26	39
	KUNGSÖR	15	38	53
	KÖPING	28	68	96
	NORBERG	38	59	97
	SALA	2	1	3
	SKINNSKATTEBERG	6	17	23
	SURAHAMMAR	10	21	31
	VÄSTERÅS	124	212	336
	Länet totalt <i>County total</i>	297	575	872

Län <i>County</i>	Kommun <i>Municipality</i>	Män <i>Men</i>	Kvinnor <i>Women</i>	Totalt <i>Total</i>
Dalarna	AVESTA	9	13	22
	BORLÄNGE	2	7	9
	FALUN	10	9	19
	GAGNEF	1	2	3
	HEDEMORA	3	-	3
	LEKSAND	1	5	6
	LUDVIKA	8	11	19
	MALUNG-SÄLEN	4	3	7
	MORA	3	6	9
	ORSA	1	6	7
	RÄTTVIK	1	1	2
	SMEDJEBACKEN	2	7	9
	SÄTER	-	3	3
	VANSBRO	-	3	3
	ÄLVDALEN	-	3	3
		Länet totalt <i>County total</i>	45	79

Län <i>County</i>	Kommun <i>Municipality</i>	Män <i>Men</i>	Kvinnor <i>Women</i>	Totalt <i>Total</i>
Gävleborg	BOLLNÄS	14	37	51
	GÄVLE	90	188	278
	HOFORS	16	36	52
	HUDIKSVALL	84	159	243
	LJUSDAL	30	52	82
	NORDANSTIG	18	24	42
	OCKELBO	7	14	21
	OVANÅKER	16	33	49
	SANDVIKEN	15	9	24
SÖDERHAMN	13	42	55	
	Länet totalt <i>County total</i>	303	594	897
Västernorrland	HÄRNÖSAND	31	85	116
	KRAMFORS	6	23	29
	SOLLEFTEÅ
	SUNDSVALL	23	41	64
	TIMRÅ	10	9	19
	ÅNGE	18	16	34
	ÖRNSKÖLDSVIK	25	45	70
	Länet totalt <i>County total</i>	120	236	356

Län County	Kommun Municipality	Män Men	Kvinnor Women	Totalt Total
Jämtland	BERG	-	-	-
	BRÄCKE	-	1	1
	HÄRJEDALEN	3	1	4
	KROKOM	2	8	10
	RAGUNDA	-	3	3
	STRÖMSUND	11	13	24
	ÅRE	-	-	-
	ÖSTERSUND	50	70	120
	Länet totalt <i>County total</i>	66	96	162
Västerbotten	BJURHOLM	7	12	19
	DOROTEA	5	21	26
	LYCKSELE	17	30	47
	MALÅ	6	17	23
	NORDMALING	15	22	37
	NORSJÖ	17	33	50
	ROBERTSFORS	21	45	66
	SKELLEFTEÅ	84	123	207
	SORSELE	7	17	24
	STORUMAN
	UMEÅ	85	92	177
	VILHELMINA	7	7	14
	VINDELN	24	35	59
	VÄNNÄS	15	43	58
ÅSELE	8	9	17	
	Länet totalt <i>County total</i>	331	540	871

Län <i>County</i>	Kommun <i>Municipality</i>	Män <i>Men</i>	Kvinnor <i>Women</i>	Totalt <i>Total</i>
Norrbotten	ARJEPLOG	-	4	4
	ARVIDSJAUR	5	7	12
	BODEN	9	9	18
	GÄLLIVARE	3	4	7
	HAPARANDA	1	4	5
	JOKKMOKK	1	4	5
	KALIX	3	11	14
	KIRUNA	3	10	13
	LULEÅ	36	51	87
	PAJALA	4	1	5
	RITEÅ	40	71	111
	ÄLVBYN	2	5	7
	ÖVERKALIX	1	3	4
	ÖVERTORNEÅ	1	2	3
		Länet totalt <i>County total</i>	109	186
Riket totalt <i>Country total</i>		4 008	7 583	11 591

Tabell 7a

Antal personer som nyttjade riksfärdtjänst per 1 000 av befolkningen under 2017. Efter län, ålder och kön.

Number of persons who used inter-municipal transport service per 1 000 of the population, during 2017. By county, age and sex.

Antal personer som använt riksfärdtjänst per 1 000 av befolkningen													
Number of persons who used inter-municipal transport service per 1 000 of the population													
ÅLDER och KÖN													
Age and sex													
Län County	-19		20-44		45-64		65-79		80-		Totalt Total		
	Män Men	Kvinnor Women	Män Men	Kvinnor Women	Män Men	Kvinnor Women	Män Men	Kvinnor Women	Män Men	Kvinnor Women	Män Men	Kvinnor Women	Totalt Total
Stockholm	0,1	0,4	0,4	0,3	0,5	0,7	1,0	1,5	3,3	5,4	0,5	0,8	0,7
Uppsala	0,0	0,3	0,4	0,3	0,7	0,8	3,5	2,7	10,3	17,5	1,2	1,8	1,5
Södermanland	0,2	0,2	0,8	0,9	1,3	1,6	2,8	3,8	10,9	22,4	1,6	2,9	2,3
Östergötland	0,1	0,1	0,4	0,5	0,5	0,9	1,2	2,2	4,9	11,4	0,7	1,5	1,1
Jönköping	0,2	0,1	0,8	0,9	1,1	1,7	2,2	4,2	11,2	24,9	1,4	3,2	2,3
Kronoberg	0,1	0,0	0,6	0,5	1,0	2,1	2,4	4,6	6,3	21,0	1,1	3,0	2,0
Kalmar	0,0	0,0	0,4	0,4	0,5	0,6	1,1	1,1	4,1	4,4	0,7	0,8	0,8
Gotland	0,0	0,0	0,5	0,4	0,0	0,0	0,2	0,0	0,0	0,0	0,2	0,1	0,1
Blekinge	0,0	0,0	0,2	0,1	0,2	0,2	0,1	0,4	0,5	0,3	0,2	0,2	0,2
Skåne	0,0	0,0	0,1	0,1	0,1	0,3	0,3	0,3	0,7	1,8	0,1	0,3	0,2
Halland	0,1	0,0	0,3	0,2	0,3	0,3	0,6	0,7	1,7	3,8	0,4	0,5	0,4
Västra Götaland	0,2	0,1	0,4	0,6	0,7	1,1	1,6	2,5	6,3	12,3	0,8	1,6	1,2
Värmland	0,2	0,0	0,6	0,9	0,8	1,4	1,5	3,4	5,7	17,8	1,0	2,7	1,8
Örebro	0,1	0,1	0,2	0,5	0,6	0,9	0,9	1,9	8,5	16,2	0,7	1,8	1,3
Västmanland	0,4	0,2	0,9	1,2	1,7	2,5	3,8	6,3	16,5	30,6	2,2	4,3	3,2
Dalarna	0,0	0,0	0,3	0,2	0,2	0,2	0,2	0,4	2,3	4,6	0,3	0,6	0,4
Gävleborg	0,3	0,1	0,9	1,2	1,5	2,6	4,0	6,2	13,8	27,1	2,1	4,2	3,2
Västernorrland	0,3	0,2	0,6	1,2	0,8	1,3	1,4	2,7	5,8	9,6	1,0	1,9	1,5
Jämtland	0,1	0,2	0,8	1,1	1,3	0,9	1,4	3,3	3,3	4,7	1,0	1,5	1,3
Västerbotten	0,6	0,3	1,4	1,6	1,8	3,2	5,0	7,3	14,3	22,6	2,5	4,1	3,3
Norrbotten	0,1	0,0	0,6	0,7	1,0	1,2	1,4	2,6	3,2	6,7	0,9	1,5	1,2
Riket totalt Country total	0,1	0,2	0,4	0,5	0,7	1,0	1,5	2,3	5,6	11,0	0,8	1,5	1,2

Tabell 7b**Antal personer som nyttjade riksfärdtjänst per 1 000 av befolkningen under 2017. Efter kommun och kön.****Number of persons who used inter-municipal transport service per 1 000 of the population, during 2017. By municipality and sex.**

Län <i>County</i>	Kommun <i>Municipality</i>	Män <i>Men</i>	Kvinnor <i>Women</i>	Totalt <i>Total</i>
Stockholm	BOTKYRKA	0,3	0,5	0,4
	DANDERYD	0,6	0,7	0,7
	EKERÖ	0,4	0,7	0,5
	HANINGE	0,5	0,6	0,5
	HUDDINGE	0,8	1,1	0,9
	JÄRFÄLLA	0,5	0,6	0,6
	LIDINGÖ	0,3	0,2	0,2
	NACKA	0,5	2,6	1,6
	NORRTÄLJE	0,4	1,3	0,9
	NYKVARN	0,2	0,2	0,2
	NYNÄSHAMN	1,1	1,2	1,1
	SALEM	0,9	1,1	1,0
	SIGTUNA	0,6	1,3	0,9
	SOLLENTUNA	0,3	0,3	0,3
	SOLNA	0,5	0,5	0,5
	STOCKHOLM	0,4	0,6	0,5
	SUNDBYBERG	0,8	1,0	0,9
	SÖDERTÄLJE	0,4	0,7	0,6
	TYRESÖ	0,8	1,0	0,9
	TÄBY	0,2	0,5	0,3

Län County	Kommun Municipality	Män Men	Kvinnor Women	Totalt Total
	UPPLANDS-BRO	1,6	3,6	2,6
	UPPLANDS VÄSBY	2,0	3,1	2,5
	VALLENTUNA	0,4	0,7	0,5
	VAXHOLM	0,2	0,2	0,2
	VÄRMDÖ	0,3	0,3	0,3
	ÖSTERÅKER	0,5	1,2	0,9
	Länet totalt <i>County total</i>	0,5	0,8	0,7
Uppsala	ENKÖPING	1,6	2,3	2,0
	HEBY	1,7	1,2	1,5
	HÅBO	0,7	2,3	1,5
	KNIVSTA
	TIERP	2,8	6,7	4,8
	UPPSALA
	ÄLVKARLEBY	0,8	3,9	2,3
	ÖSTHAMMAR	1,7	3,0	2,3
	Länet totalt <i>County total</i>	1,2	1,8	1,5

Län County	Kommun Municipality	Män Men	Kvinnor Women	Totalt Total
Södermanland	ESKILSTUNA	0,8	1,5	1,1
	FLEN	1,3	1,8	1,5
	GNESTA
	KATRINEHOLM	1,2	2,3	1,8
	NYKÖPING	1,9	3,9	2,9
	OXELÖSUND	1,5	1,4	1,4
	STRÄNGNÄS	2,6	4,2	3,4
	TROSA	2,8	5,2	4,0
	VINGÅKER	3,9	6,7	5,3
	Länet totalt <i>County total</i>	1,6	2,9	2,3
Östergötland	BOXHOLM	0,7	1,9	1,3
	FINSPÅNG	0,5	1,0	0,8
	KINDA	1,4	3,9	2,6
	LINKÖPING	0,6	1,3	1,0
	MJÖLBY	0,4	1,6	1,0
	MOTALA	0,7	1,2	0,9
	NORRKÖPING	0,5	1,0	0,8
	SÖDERKÖPING	0,6	0,8	0,7
	VADSTENA	2,2	1,6	1,9
	VALDEMARSVIK	0,7	2,4	1,5
	YDRE	-	2,8	1,4
	ÅTVIDABERG	3,4	9,0	6,2
	ÖDESHÖG	2,2	5,0	3,6
	Länet totalt <i>County total</i>	0,7	1,5	1,1

Län County	Kommun Municipality	Män Men	Kvinnor Women	Totalt Total
Jönköping	ANEBY	0,9	2,8	1,8
	EKSJÖ	1,5	3,3	2,4
	GISLAVED	1,0	3,7	2,3
	GNOSJÖ	0,6	0,9	0,7
	HABO	0,7	1,7	1,2
	JÖNKÖPING	1,8	3,7	2,7
	MULLSJÖ	1,4	2,8	2,1
	NÄSSJÖ	1,0	2,0	1,5
	SÄVSJÖ	0,5	2,5	1,5
	TRANÅS	3,1	5,0	4,0
	VAGGERYD	0,9	2,8	1,8
	VETLANDA	0,9	2,8	1,8
	VÄRNAMO	1,7	2,7	2,2
	Länet totalt <i>County total</i>	1,4	3,2	2,3
Kronoberg	ALVESTA	0,9	2,7	1,8
	LESSEBO	0,9	1,7	1,3
	LJUNGBY	0,8	2,4	1,6
	MARKARYD	1,2	3,7	2,4
	TINGSRYD	1,7	2,8	2,3
	UPPVIDINGE	0,4	3,1	1,7
	VÄXJÖ	1,2	3,1	2,1
	ÄLMHULT	1,8	4,0	2,8
	Länet totalt <i>County total</i>	1,1	3,0	2,0

Län <i>County</i>	Kommun <i>Municipality</i>	Män <i>Men</i>	Kvinnor <i>Women</i>	Totalt <i>Total</i>
Kalmar	BORGHOLM	0,9	0,7	0,8
	EMMABODA	0,4	1,1	0,8
	HULTSFRED	0,9	1,1	1,0
	HÖGSBY	0,6	0,7	0,7
	KALMAR	0,5	0,6	0,5
	MÖNSTERÅS	0,6	0,5	0,5
	MÖRBYLÅNGA	1,4	0,9	1,1
	NYBRO	0,7	1,1	0,9
	OSKARSHAMN	1,0	0,8	0,9
	TORSÅS	0,3	1,8	1,0
	VIMMERBY	0,4	0,3	0,3
VÄSTERVIK	0,8	1,3	1,0	
	Länet totalt <i>County total</i>	0,7	0,8	0,8
Gotland	GOTLAND	0,2	0,1	0,1
	Länet totalt <i>County total</i>	0,2	0,1	0,1
Blekinge	KARLSHAMN	0,1	0,1	0,1
	KARLSKRONA	0,2	0,2	0,2
	OLOFSTRÖM	0,2	0,3	0,2
	RONNEBY	0,1	0,1	0,1
	SÖLVESBORG	0,2	0,2	0,2
	Länet totalt <i>County total</i>	0,2	0,2	0,2

Län County	Kommun Municipality	Män Men	Kvinnor Women	Totalt Total
Skåne	BJUV	-	-	-
	BROMÖLLA	0,3	0,6	0,5
	BURLÖV	0,1	0,2	0,2
	BÅSTAD	0,4	0,7	0,5
	ESLÖV	-	0,2	0,1
	HELSINGBORG	0,1	0,2	0,1
	HÄSSLEHOLM	0,2	0,3	0,3
	HÖGANÄS	0,3	0,4	0,4
	HÖRBY	-	0,4	0,2
	HÖÖR	0,1	0,3	0,2
	KLIPPAN	0,8	0,6	0,7
	KRISTIANSTAD	0,2	0,4	0,3
	KÄVLINGE	0,3	0,3	0,3
	LANDSKRONA	0,1	0,0	0,1
	LOMMA	0,1	-	0,0
	LUND	0,2	0,3	0,2
	MALMÖ	0,1	0,2	0,2
	OSBY	0,2	0,5	0,3
	PERSTORP	-	-	-
	SIMRISHAMN	0,2	0,4	0,3
SJÖBO	-	0,2	0,1	

Län County	Kommun Municipality	Män Men	Kvinnor Women	Totalt Total
	SKURUP	-	0,3	0,1
	STAFFANSTORP	0,3	0,7	0,5
	SVALÖV	0,1	0,5	0,3
	SVEDALA	-	0,4	0,2
	TOMELILLA	-	0,2	0,1
	TRELLEBORG	0,3	0,6	0,5
	VELLINGE	0,2	0,1	0,1
	YSTAD	-	0,5	0,2
	ÅSTORP	0,1	0,1	0,1
	ÄNGELHOLM	0,1	0,3	0,2
	ÖRKELLJUNGA	-	0,2	0,1
	ÖSTRA GÖINGE	0,1	0,4	0,3
	Länet totalt <i>County total</i>	0,1	0,3	0,2
Halland	FALKENBERG	0,3	0,6	0,5
	HALMSTAD	0,2	0,4	0,3
	HYLTE	0,4	0,4	0,4
	KUNGSBACKA	0,5	0,9	0,7
	LAHOLM	0,3	0,2	0,3
	VARBERG	0,3	0,3	0,3
	Länet totalt <i>County total</i>	0,4	0,5	0,4

Län <i>County</i>	Kommun <i>Municipality</i>	Män <i>Men</i>	Kvinnor <i>Women</i>	Totalt <i>Total</i>
Västra Götaland	ALE	-	0,1	0,0
	ALINGSÅS	0,2	0,3	0,2
	BENGTSFORS
	BOLLEBYGD	-	0,7	0,3
	BORÅS	2,0	3,8	2,9
	DALS-ED	1,6	2,2	1,9
	ESSUNGA	-	0,4	0,2
	FALKÖPING	0,8	2,3	1,5
	FÄRGELANDA	3,8	8,2	5,9
	GRÄSTORP	-	5,3	2,6
	GULLSPÅNG	0,4	1,5	0,9
	GÖTEBORG	0,7	1,4	1,0
	GÖTENE	0,2	0,2	0,2
	HERRLJUNGA	0,2	2,6	1,4
	HJO	0,2	0,4	0,3
	HÄRRYDA	1,2	2,3	1,7
	KARLSBORG	-	0,6	0,3
	KUNGÄLV	0,9	1,3	1,1
	LERUM	0,2	0,6	0,4
	LIDKÖPING	0,1	0,3	0,2
	LILLA EDET	0,7	0,9	0,8
	LYSEKIL	3,4	6,6	5,0
	MARIESTAD	0,3	0,4	0,4
	MARK	0,5	0,9	0,7
MELLERUD	1,0	0,7	0,9	
MUNKEDAL	-	0,2	0,1	

Län County	Kommun Municipality	Män Men	Kvinnor Women	Totalt Total
	MÖLNDAL
	ORUST	0,4	0,4	0,4
	PARTILLE	0,7	1,6	1,1
	SKARA	0,3	0,2	0,3
	SKÖVDE	0,3	0,8	0,5
	SOTENÄS	1,5	4,7	3,1
	STENUNGSUND	-	-	-
	STRÖMSTAD	0,5	0,8	0,6
	SVENLJUNGA	0,6	1,2	0,8
	TANUM	1,6	3,7	2,6
	TIBRO	0,2	0,9	0,5
	TIDAHOLM	0,8	1,3	1,0
	TJÖRN	0,1	-	0,1
	TRANEMO	0,3	0,4	0,3
	TROLLHÄTTAN	0,8	1,9	1,3
	TÖREBODA	1,2	1,3	1,3
	UDDEVALLA	0,3	0,7	0,5
	ULRICEHAMN	3,0	4,6	3,8
	VARA	0,4	4,4	2,3
	VÅRGÅRDA	0,4	1,3	0,8
	VÄNERSBORG	1,0	1,8	1,4
	ÅMÅL	2,8	3,5	3,1
	ÖCKERÖ	1,1	2,5	1,8
	Länet totalt <i>County total</i>	0,8	1,6	1,2

Län <i>County</i>	Kommun <i>Municipality</i>	Män <i>Men</i>	Kvinnor <i>Women</i>	Totalt <i>Total</i>
Värmland	ARVIKA	0,6	0,5	0,5
	EDA	0,2	-	0,1
	FILIPSTAD	1,1	1,9	1,5
	FORSHAGA	0,3	1,6	1,0
	GRUMS	-	0,9	0,4
	HAGFORS	0,5	1,6	1,0
	HAMMARÖ	0,4	0,9	0,6
	KARLSTAD	2,0	5,2	3,6
	KIL	0,5	1,7	1,1
	KRISTINEHAMN	0,8	2,1	1,5
	MUNKFORS	-	1,6	0,8
	STORFORS	-	5,7	2,7
	SUNNE	0,6	1,2	0,9
	SÄFFLE	0,4	2,1	1,2
	TORSBY	0,2	1,2	0,7
ÅRJÄNG	-	2,3	1,1	
	Länet totalt <i>County total</i>	1,0	2,7	1,8

Län County	Kommun Municipality	Män Men	Kvinnor Women	Totalt Total
Örebro	ASKERSUND	0,5	2,2	1,3
	DEGERFORS	1,2	2,8	2,0
	HALLSBERG	0,9	1,3	1,1
	HÄLLEFORS	1,9	2,9	2,4
	KARLSKOGA	0,8	2,4	1,6
	KUMLA	0,4	0,9	0,7
	LAXÅ	0,7	2,6	1,6
	LEKEBERG	1,5	1,9	1,7
	LINDESBERG	0,8	2,5	1,6
	LJUSNARSBERG	0,4	2,5	1,4
	NORA	0,2	2,2	1,2
	ÖREBRO	0,7	1,5	1,1
	Länet totalt <i>County total</i>	0,7	1,8	1,3
Västmanland	ARBOGA	5,0	10,2	7,5
	FAGERSTA	3,8	9,6	6,6
	HALLSTAHAMMAR	1,6	3,3	2,5
	KUNGSÖR	3,4	9,2	6,2
	KÖPING	2,1	5,3	3,7
	NORBERG	12,7	21,0	16,7
	SALA	0,2	0,1	0,1
	SKINNSKATTEBERG	2,6	7,9	5,2
	SURAHAMMAR	1,9	4,3	3,1
	VÄSTERÅS	1,7	2,9	2,3
	Länet totalt <i>County total</i>	2,2	4,3	3,2

Län <i>County</i>	Kommun <i>Municipality</i>	Män <i>Men</i>	Kvinnor <i>Women</i>	Totalt <i>Total</i>
Dalarna	AVESTA	0,8	1,1	1,0
	BORLÄNGE	0,1	0,3	0,2
	FALUN	0,4	0,3	0,3
	GAGNEF	0,2	0,4	0,3
	HEDEMORA	0,4	-	0,2
	LEKSAND	0,1	0,7	0,4
	LUDVIKA	0,6	0,8	0,7
	MALUNG-SÄLEN	0,8	0,6	0,7
	MORA	0,3	0,6	0,4
	ORSA	0,3	1,8	1,0
	RÄTTVIK	0,2	0,2	0,2
	SMEDJEBACKEN	0,4	1,3	0,8
	SÄTER	-	0,6	0,3
	VANSBRO	-	0,9	0,4
	ÄLVDALEN	-	0,9	0,4
		Länet totalt <i>County total</i>	0,3	0,6

Län County	Kommun Municipality	Män Men	Kvinnor Women	Totalt Total
Gävleborg	BOLLNÄS	1,0	2,8	1,9
	GÄVLE	1,8	3,7	2,8
	HOFORS	3,2	7,8	5,4
	HUDIKSVALL	4,5	8,5	6,5
	LJUSDAL	3,1	5,5	4,3
	NORDANSTIG	3,7	5,3	4,4
	OCKELBO	2,3	4,9	3,6
	OVANÅKER	2,7	5,9	4,2
	SANDVIKEN	0,8	0,5	0,6
	SÖDERHAMN	1,0	3,3	2,1
	Länet totalt <i>County total</i>	2,1	4,2	3,2
Västernorrland	HÄRNÖSAND	2,5	6,7	4,6
	KRAMFORS	0,6	2,5	1,6
	SOLLEFTEÅ
	SUNDSVALL	0,5	0,8	0,7
	TIMRÅ	1,1	1,0	1,1
	ÅNGE	3,7	3,5	3,6
	ÖRNSKÖLDSVIK	0,9	1,6	1,3
	Länet totalt <i>County total</i>	1,0	1,9	1,5

Län County	Kommun Municipality	Män Men	Kvinnor Women	Totalt Total
Jämtland	BERG	-	-	-
	BRÄCKE	-	0,3	0,2
	HÄRJEDALEN	0,6	0,2	0,4
	KROKOM	0,3	1,1	0,7
	RAGUNDA	-	1,1	0,6
	STRÖMSUND	1,8	2,3	2,0
	ÅRE	-	-	-
	ÖSTERSUND	1,6	2,2	1,9
	Länet totalt <i>County total</i>	1,0	1,5	1,3
Västerbotten	BJURHOLM	5,5	10,2	7,8
	DOROTEA	3,6	16,5	9,7
	LYCKSELE	2,8	5,0	3,9
	MALÅ	3,8	11,1	7,4
	NORDMALING	4,1	6,4	5,2
	NORSJÖ	8,0	16,7	12,2
	ROBERTSFORS	6,0	13,7	9,7
	SKELLEFTEÅ	2,3	3,4	2,9
	SORSELE	5,2	14,4	9,5
	STORUMAN
	UMEÅ	1,4	1,5	1,4
	VILHELMINA	2,0	2,1	2,1
	VINDELN	8,7	13,1	10,9
	VÄNNÄS	3,4	10,1	6,6
ÅSELE	5,4	6,6	6,0	
	Länet totalt <i>County total</i>	2,5	4,1	3,3

Län <i>County</i>	Kommun <i>Municipality</i>	Män <i>Men</i>	Kvinnor <i>Women</i>	Totalt <i>Total</i>
Norrbotten	ARJEPLOG	-	3,0	1,4
	ARVIDSJAUR	1,5	2,2	1,9
	BODEN	0,6	0,7	0,6
	GÄLLIVARE	0,3	0,5	0,4
	HAPARANDA	0,2	0,8	0,5
	JOKKMOKK	0,4	1,6	1,0
	KALIX	0,4	1,4	0,9
	KIRUNA	0,3	0,9	0,6
	LULEÅ	0,9	1,4	1,1
	PAJALA	1,2	0,4	0,8
	PITEÅ	1,9	3,4	2,6
	ÄLVSBYN	0,5	1,3	0,9
	ÖVERKALIX	0,6	1,9	1,2
	ÖVERTORNEÅ	0,4	1,0	0,7
		Länet totalt <i>County total</i>	0,9	1,5
Riket totalt <i>Country total</i>		0,8	1,5	1,2

Tabell 8

Antal enkelresor med riksfärdtjänst under 2017. Antal enkelresor per person som nyttjade riksfärdtjänst under 2017. Efter kommun och kön.
Number of intermunicipal one-way trips during 2017. Number of intermunicipal one-way trips per person who used intermunicipal transport service during 2017. By municipality and sex.

Län <i>County</i>	Kommun <i>Municipality</i>	Antal enkelresor med riksfärdtjänst <i>Number of intermunicipal one-way trips</i>			Antal enkelresor per person som nyttjat riksfärdtjänsten <i>Number of one-way trips per person who used intermunicipal transport service</i>		
		Män <i>Men</i>	Kvinnor <i>Women</i>	Totalt <i>Total</i>	Män <i>Men</i>	Kvinnor <i>Women</i>	Totalt <i>Total</i>
Stockholm	BOTKYRKA	37	88	125	3,1	3,7	3,5
	DANDERYD	25	33	58	2,5	2,8	2,6
	EKERÖ	61	63	124	10,2	7,0	8,3
	HANINGE	116	76	192	5,3	3,2	4,2
	HUDDINGE	203	259	462	4,7	4,5	4,6
	JÄRFÄLLA	171	62	233	8,6	2,8	5,6
	LIDINGÖ	16	29	45	2,7	5,8	4,1
	NACKA	26	134	160	1,0	1,0	1,0
	NORRTÄLJE	39	115	154	3,6	2,9	3,0
	NYKVARN	1	2	3	1,0	2,0	1,5
	NYNÄSHAMN	31	42	73	2,1	2,6	2,4
	SALEM	41	16	57	5,9	1,8	3,6
	SIGTUNA	65	191	256	4,6	6,6	6,0
	SOLLENTUNA	30	50	80	3,0	4,2	3,6
	SOLNA	136	80	216	7,2	3,8	5,4
	STOCKHOLM	800	931	1 731	4,0	3,3	3,6
	SUNDBYBERG	77	111	188	4,1	4,6	4,4
	SÖDERTÄLJE	74	150	224	3,5	4,6	4,2
	TYRESÖ	52	62	114	2,9	2,6	2,7
	TÄBY	15	40	55	2,5	2,5	2,5

Län <i>County</i>	Kommun <i>Municipality</i>	Antal enkelresor med riksfärdtjänst <i>Number of intermunicipal one-way trips</i>			Antal enkelresor per person som nyttjat riksfärdtjänsten <i>Number of one-way trips per person who used intermunicipal transport service</i>		
		Män <i>Men</i>	Kvinnor <i>Women</i>	Totalt <i>Total</i>	Män <i>Men</i>	Kvinnor <i>Women</i>	Totalt <i>Total</i>
	UPPLANDS-BRO	22	48	70	1,0	1,0	1,0
	UPPLANDS VÄSBY	528	804	1 332	12,0	12,0	12,0
	VALLENTUNA	45	46	91	7,5	4,2	5,4
	VAXHOLM	2	4	6	2,0	4,0	3,0
	VÄRMDÖ	17	11	28	2,8	1,8	2,3
	ÖSTERÅKER	26	72	98	2,2	2,9	2,7
	Länet totalt <i>County total</i>	2 656	3 519	6 175	4,6	3,7	4,0
Uppsala	ENKÖPING	176	239	415	5,0	4,8	4,9
	HEBY	84	55	139	7,0	6,9	7,0
	HÅBO	9	62	71	1,3	2,6	2,3
	KNIVSTA
	TIERP	249	431	680	8,3	6,3	6,9
	UPPSALA	2 047
	ÄLVKARLEBY	8	57	65	2,0	3,2	3,0
	ÖSTHAMMAR	52	147	199	2,7	4,6	3,9
	Länet totalt <i>County total</i>	1 386	2 314	3 700	6,5	7,3	7,0

Län <i>County</i>	Kommun <i>Municipality</i>	Antal enkelresor med riksfärdtjänst <i>Number of intermunicipal one-way trips</i>			Antal enkelresor per person som nyttjat riksfärdtjänsten <i>Number of one-way trips per person who used intermunicipal transport service</i>		
		Män <i>Men</i>	Kvinnor <i>Women</i>	Totalt <i>Total</i>	Män <i>Men</i>	Kvinnor <i>Women</i>	Totalt <i>Total</i>
Södermanland	ESKILSTUNA	143	286	429	3,5	3,7	3,6
	FLEN	38	44	82	3,5	2,9	3,2
	GNESTA
	KATRINEHOLM	86	176	262	4,1	4,5	4,4
	NYKÖPING	114	223	337	2,2	2,1	2,1
	OXELÖSUND	170	41	211	18,9	5,1	12,4
	STRÄNGNÄS	277	418	695	6,0	5,7	5,8
	TROSA	208	107	315	11,6	3,2	6,2
	VINGÅKER	90	158	248	5,0	5,3	5,2
	Länet totalt <i>County total</i>	1 206	1 584	2 790	5,2	3,8	4,3
Östergötland	BOXHOLM	4	10	14	2,0	2,0	2,0
	FINSPÅNG	14	46	60	2,3	4,2	3,5
	KINDA	23	60	83	3,3	3,2	3,2
	LINKÖPING	153	275	428	3,1	2,7	2,9
	MJÖLBY	18	65	83	3,0	3,1	3,1
	MOTALA	124	75	199	8,3	2,9	4,9
	NORRKÖPING	94	252	346	2,8	3,5	3,3
	SÖDERKÖPING	14	62	76	3,5	10,3	7,6
	VADSTENA	18	18	36	2,3	3,0	2,6
	VALDEMARSVIK	71	28	99	23,7	3,1	8,3
	YDRE	-	8	8	..	1,6	1,6
	ÅTVIDABERG	125	155	280	6,3	3,0	3,9
	ÖDESHÖG	14	42	56	2,3	3,2	3,0
	Länet totalt <i>County total</i>	672	1 096	1 768	4,2	3,2	3,5

Län <i>County</i>	Kommun <i>Municipality</i>	Antal enkelresor med riksfärdtjänst <i>Number of intermunicipal one-way trips</i>			Antal enkelresor per person som nyttjat riksfärdtjänsten <i>Number of one-way trips per person who used intermunicipal transport service</i>		
		Män <i>Men</i>	Kvinnor <i>Women</i>	Totalt <i>Total</i>	Män <i>Men</i>	Kvinnor <i>Women</i>	Totalt <i>Total</i>
Jönköping	ANEBY	6	29	35	2,0	3,2	2,9
	EKSJÖ	42	85	127	3,2	3,0	3,1
	GISLAVED	61	199	260	4,1	3,8	3,8
	GNOSJÖ	10	17	27	3,3	4,3	3,9
	HABO	13	34	47	3,3	3,4	3,4
	JÖNKÖPING	425	893	1 318	3,6	3,6	3,6
	MULLSJÖ	19	37	56	3,8	3,7	3,7
	NÄSSJÖ	44	97	141	2,9	3,2	3,1
	SÄVSJÖ	8	40	48	2,7	2,9	2,8
	TRANÅS	109	209	318	3,8	4,5	4,2
	VAGGERYD	15	66	81	2,5	3,5	3,2
	VETLANDA	35	111	146	2,9	2,9	2,9
	VÄRNAMO	86	124	210	3,0	2,8	2,8
	Länet totalt <i>County total</i>	873	1 941	2 814	3,4	3,5	3,5
Kronoberg	ALVESTA	31	91	122	3,4	3,5	3,5
	LESSEBO	21	20	41	5,3	2,9	3,7
	LJUNGBY	54	86	140	4,5	2,6	3,1
	MARKARYD	8	31	39	1,3	1,7	1,6
	TINGSRYD	28	55	83	2,6	3,2	3,0
	UPPVIDINGE	8	47	55	4,0	3,4	3,4
	VÄXJÖ	186	572	758	3,5	4,1	4,0
	ÄLMHULT	149	292	441	9,9	8,9	9,2
	Länet totalt <i>County total</i>	485	1 194	1 679	4,3	4,2	4,2

Län <i>County</i>	Kommun <i>Municipality</i>	Antal enkelresor med riksfärdtjänst <i>Number of intermunicipal one-way trips</i>			Antal enkelresor per person som nyttjat riksfärdtjänsten <i>Number of one-way trips per person who used intermunicipal transport service</i>		
		Män <i>Men</i>	Kvinnor <i>Women</i>	Totalt <i>Total</i>	Män <i>Men</i>	Kvinnor <i>Women</i>	Totalt <i>Total</i>
Kalmar	BORGHOLM	20	32	52	4,0	8,0	5,8
	EMMABODA	16	16	32	8,0	3,2	4,6
	HULTSFRED	45	23	68	6,4	2,9	4,5
	HÖGSBY	7	3	10	3,5	1,5	2,5
	KALMAR	116	90	206	7,7	4,5	5,9
	MÖNSTERÅS	18	12	30	4,5	4,0	4,3
	MÖRBYLÅNGA	81	36	117	8,1	5,1	6,9
	NYBRO	36	33	69	5,1	3,0	3,8
	OSKARSHAMN	55	45	100	3,9	4,5	4,2
	TORSÅS	3	32	35	3,0	5,3	5,0
	VIMMERBY	6	4	10	2,0	2,0	2,0
	VÄSTERVIK	57	114	171	4,1	5,0	4,6
	Länet totalt <i>County total</i>	460	440	900	5,5	4,4	4,9
Gotland	GOTLAND	5	3	8	1,0	1,0	1,0
	Länet totalt <i>County total</i>	5	3	8	1,0	1,0	1,0
Blekinge	KARLSHAMN	2	1	3	1,0	1,0	1,0
	KARLSKRONA	14	16	30	2,0	3,2	2,5
	OLOFSTRÖM	2	3	5	2,0	1,5	1,7
	RONNEBY	2	2	4	2,0	1,0	1,3
	SÖLVESBORG	6	6	12	3,0	3,0	3,0
	Länet totalt <i>County total</i>	26	28	54	2,0	2,3	2,2

Län <i>County</i>	Kommun <i>Municipality</i>	Antal enkelresor med riksfärdtjänst <i>Number of intermunicipal one-way trips</i>			Antal enkelresor per person som nyttjat riksfärdtjänsten <i>Number of one-way trips per person who used intermunicipal transport service</i>		
		Män <i>Men</i>	Kvinnor <i>Women</i>	Totalt <i>Total</i>	Män <i>Men</i>	Kvinnor <i>Women</i>	Totalt <i>Total</i>
Skåne	BJUV	-	-	-
	BROMÖLLA	10	25	35	5,0	6,3	5,8
	BURLÖV	2	4	6	2,0	2,0	2,0
	BÅSTAD	8	31	39	2,7	6,2	4,9
	ESLÖV	-	7	7	..	1,8	1,8
	HELSINGBORG	11	33	44	1,8	2,8	2,4
	HÄSSLEHOLM	13	29	42	2,6	3,6	3,2
	HÖGANÄS	10	24	34	2,5	4,8	3,8
	HÖRBY	-	17	17	..	5,7	5,7
	HÖÖR	2	4	6	2,0	2,0	2,0
	KLIPPAN	32	16	48	4,6	3,2	4,0
	KRISTIANSTAD	22	59	81	2,2	3,3	2,9
	KÄVLINGE	16	39	55	4,0	9,8	6,9
	LANDSKRONA	6	2	8	2,0	2,0	2,0
	LOMMA	2	-	2	2,0	..	2,0
	LUND	26	70	96	2,9	3,7	3,4
	MALMÖ	64	86	150	3,4	2,8	3,0
	OSBY	2	10	12	2,0	3,3	3,0
	PERSTORP	-	-	-
SIMRISHAMN	4	12	16	2,0	3,0	2,7	
SJÖBO	-	5	5	..	2,5	2,5	

Län <i>County</i>	Kommun <i>Municipality</i>	Antal enkelresor med riksfärdtjänst <i>Number of intermunicipal one-way trips</i>			Antal enkelresor per person som nyttjat riksfärdtjänsten <i>Number of one-way trips per person who used intermunicipal transport service</i>		
		Män <i>Men</i>	Kvinnor <i>Women</i>	Totalt <i>Total</i>	Män <i>Men</i>	Kvinnor <i>Women</i>	Totalt <i>Total</i>
	SKURUP	-	4	4	..	2,0	2,0
	STAFFANSTORP	10	16	26	3,3	2,0	2,4
	SVALÖV	2	8	10	2,0	2,7	2,5
	SVEDALA	-	17	17	..	4,3	4,3
	TOMELILLA	-	4	4	..	4,0	4,0
	TRELLEBORG	30	33	63	4,3	2,5	3,2
	VELLINGE	6	4	10	2,0	2,0	2,0
	YSTAD	-	14	14	..	2,0	2,0
	ÅSTORP	2	2	4	2,0	2,0	2,0
	ÄNGELHOLM	6	18	24	3,0	2,6	2,7
	ÖRKELLJUNGA	-	1	1	..	1,0	1,0
	ÖSTRA GÖINGE	2	14	16	2,0	4,7	4,0
	Länet totalt <i>County total</i>	288	608	896	3,0	3,3	3,2
Halland	FALKENBERG	25	26	51	3,6	2,0	2,6
	HALMSTAD	35	47	82	2,9	2,1	2,4
	HYLTE	97	5	102	48,5	2,5	25,5
	KUNGSBACKA	92	178	270	4,2	4,8	4,6
	LAHOLM	40	5	45	10,0	1,7	6,4
	VARBERG	33	28	61	3,3	3,1	3,2
	Länet totalt <i>County total</i>	322	289	611	5,7	3,4	4,3

Län <i>County</i>	Kommun <i>Municipality</i>	Antal enkelresor med riksfärdtjänst <i>Number of intermunicipal one-way trips</i>			Antal enkelresor per person som nyttjat riksfärdtjänsten <i>Number of one-way trips per person who used intermunicipal transport service</i>		
		Män <i>Men</i>	Kvinnor <i>Women</i>	Totalt <i>Total</i>	Män <i>Men</i>	Kvinnor <i>Women</i>	Totalt <i>Total</i>
Västra Götaland	ALE	-	2	2	..	2,0	2,0
	ALINGSÅS	12	20	32	3,0	4,0	3,6
	BENGTSFORS	..	-
	BOLLEBYGD	-	3	3	..	1,0	1,0
	BORÅS	746	983	1 729	7,0	4,7	5,5
	DALS-ED	29	9	38	7,3	1,8	4,2
	ESSUNGA	-	-	-	..	-	-
	FALKÖPING	59	125	184	4,5	3,4	3,7
	FÄRGELANDA	65	187	252	5,0	7,2	6,5
	GRÄSTORP	-	15	15	..	1,0	1,0
	GULLSPÅNG	1	20	21	1,0	5,0	4,2
	GÖTEBORG	974	1 749	2 723	4,8	4,6	4,7
	GÖTENE	2	2	4	2,0	2,0	2,0
	HERRLJUNGA	2	44	46	2,0	3,7	3,5
	HJO	2	4	6	2,0	2,0	2,0
	HÄRRYDA	122	204	326	5,6	4,9	5,1
	KARLSBORG	-	3	3	..	1,5	1,5
	KUNGÄLV	96	162	258	4,8	5,6	5,3
	LERUM	31	97	128	7,8	7,5	7,5
	LIDKÖPING	2	16	18	2,0	2,7	2,6
LILLA EDET	37	13	50	7,4	2,2	4,6	
LYSEKIL	134	305	439	5,4	6,4	6,0	
MARIESTAD	27	16	43	6,8	3,2	4,8	
MARK	30	57	87	3,8	3,6	3,6	
MELLERUD	15	40	55	3,0	13,3	6,9	
MUNKEDAL	-	2	2	..	2,0	2,0	

Län <i>County</i>	Kommun <i>Municipality</i>	Antal enkelresor med riksfärdtjänst <i>Number of intermunicipal one-way trips</i>			Antal enkelresor per person som nyttjat riksfärdtjänsten <i>Number of one-way trips per person who used intermunicipal transport service</i>		
		Män <i>Men</i>	Kvinnor <i>Women</i>	Totalt <i>Total</i>	Män <i>Men</i>	Kvinnor <i>Women</i>	Totalt <i>Total</i>
	MÖLNDAL	..	-
	ORUST	7	6	13	2,3	2,0	2,2
	PARTILLE	61	143	204	4,4	4,9	4,7
	SKARA	6	4	10	2,0	2,0	2,0
	SKÖVDE	11	53	64	1,6	2,4	2,2
	SOTENÄS	26	82	108	3,7	3,9	3,9
	STENUNGSUND	-	-	-
	STRÖMSTAD	10	16	26	3,3	3,2	3,3
	SVENLJUNGA	6	30	36	2,0	5,0	4,0
	TANUM	26	99	125	2,6	4,3	3,8
	TIBRO	4	14	18	4,0	2,8	3,0
	TIDAHOLM	9	6	15	1,8	0,8	1,2
	TJÖRN	1	-	1	1,0	..	1,0
	TRANEMO	6	4	10	3,0	2,0	2,5
	TROLLHÄTTAN	176	386	562	7,3	7,2	7,2
	TÖREBODA	14	18	32	2,3	3,0	2,7
	UDDEVALLA	46	62	108	5,1	3,1	3,7
	ULRICEHAMN	49	92	141	1,3	1,7	1,6
	VARA	3	34	37	1,0	1,0	1,0
	VÄRGÅRDA	10	8	18	5,0	1,1	2,0
	VÄNERSBORG	61	133	194	3,1	3,9	3,6
	ÅMÅL	76	86	162	4,2	3,9	4,1
	ÖCKERÖ	14	32	46	2,0	2,0	2,0
	Länet totalt <i>County total</i>	3 049	5 386	8 435	4,4	3,9	4,1

Län <i>County</i>	Kommun <i>Municipality</i>	Antal enkelresor med riksfärdtjänst <i>Number of intermunicipal one-way trips</i>			Antal enkelresor per person som nyttjat riksfärdtjänsten <i>Number of one-way trips per person who used intermunicipal transport service</i>		
		Män <i>Men</i>	Kvinnor <i>Women</i>	Totalt <i>Total</i>	Män <i>Men</i>	Kvinnor <i>Women</i>	Totalt <i>Total</i>
Värmland	ARVIKA	16	25	41	2,0	4,2	2,9
	EDA	1	-	1	1,0	..	1,0
	FILIPSTAD	11	31	42	1,8	3,1	2,6
	FORSHAGA	2	23	25	1,0	2,6	2,3
	GRUMS	8	4	12	..	1,0	3,0
	HAGFORS	7	38	45	2,3	4,2	3,8
	HAMMARÖ	19	29	48	6,3	4,1	4,8
	KARLSTAD	472	837	1 309	5,2	3,5	4,0
	KIL	5	29	34	1,7	2,9	2,6
	KRISTINEHAMN	33	93	126	3,3	3,6	3,5
	MUNKFORS	-	10	10	..	3,3	3,3
	STORFORS	-	51	51	..	4,6	4,6
	SUNNE	14	36	50	3,5	4,5	4,2
	SÄFFLE	18	52	70	6,0	3,3	3,7
	TORSBY	15	20	35	15,0	2,9	4,4
	ÅRJÄNG	-	27	27	..	2,5	2,5
		Länet totalt <i>County total</i>	621	1 305	1 926	4,6	3,5

Län <i>County</i>	Kommun <i>Municipality</i>	Antal enkelresor med riksfärdtjänst <i>Number of intermunicipal one-way trips</i>			Antal enkelresor per person som nyttjat riksfärdtjänsten <i>Number of one-way trips per person who used intermunicipal transport service</i>		
		Män <i>Men</i>	Kvinnor <i>Women</i>	Totalt <i>Total</i>	Män <i>Men</i>	Kvinnor <i>Women</i>	Totalt <i>Total</i>
Örebro	ASKERSUND	41	28	69	13,7	2,3	4,6
	DEGERFORS	17	66	83	2,8	5,1	4,4
	HALLSBERG	20	31	51	2,9	3,1	3,0
	HÄLLEFORS	20	31	51	2,9	3,1	3,0
	KARLSKOGA	34	92	126	2,8	2,6	2,6
	KUMLA	27	40	67	6,8	4,0	4,8
	LAXÅ	10	12	22	5,0	1,7	2,4
	LEKEBERG	43	26	69	7,2	3,7	5,3
	LINDESBERG	19	95	114	2,1	3,3	3,0
	LJUSNARSBERG	9	14	23	9,0	2,3	3,3
	NORA	1	34	35	1,0	2,8	2,7
	ÖREBRO	185	349	534	3,6	3,1	3,2
	Länet totalt <i>County total</i>	426	818	1 244	3,9	3,1	3,3
Västmanland	ARBOGA	161	399	560	4,6	5,7	5,3
	FAGERSTA	144	591	735	5,5	9,4	8,3
	HALLSTAHAMMAR	24	76	100	1,9	2,9	2,6
	KUNGSÖR	81	214	295	5,4	5,6	5,6
	KÖPING	677	309	986	24,2	4,5	10,3
	NORBERG	117	73	190	3,1	1,2	2,0
	SALA	16	4	20	8,0	4,0	6,7
	SKINNSKATTEBERG	18	65	83	3,0	3,8	3,6
	SURAHAMMAR	36	121	157	3,6	5,8	5,1
	VÄSTERÅS	652	1 133	1 785	5,3	5,3	5,3
	Länet totalt <i>County total</i>	1 926	2 985	4 911	6,5	5,2	5,6

Län <i>County</i>	Kommun <i>Municipality</i>	Antal enkelresor med riksfärdtjänst <i>Number of intermunicipal one-way trips</i>			Antal enkelresor per person som nyttjat riksfärdtjänsten <i>Number of one-way trips per person who used intermunicipal transport service</i>			
		Män <i>Men</i>	Kvinnor <i>Women</i>	Totalt <i>Total</i>	Män <i>Men</i>	Kvinnor <i>Women</i>	Totalt <i>Total</i>	
Dalarna	AVESTA	49	41	90	5,4	3,2	4,1	
	BORLÄNGE	3	23	26	1,5	3,3	2,9	
	FALUN	23	24	47	2,3	2,7	2,5	
	GAGNEF	3	5	8	3,0	2,5	2,7	
	HEDEMORA	10	-	10	3,3	..	3,3	
	LEKSAND	3	9	12	3,0	1,8	2,0	
	LUDVIKA	24	24	48	3,0	2,2	2,5	
	MALUNG-SÅLEN	12	6	18	3,0	2,0	2,6	
	MORA	9	40	49	3,0	6,7	5,4	
	ORSA	1	15	16	1,0	2,5	2,3	
	RÄTTVIK	1	2	3	1,0	2,0	1,5	
	SMEDJEBACKEN	4	13	17	2,0	1,9	1,9	
	SÅTER	-	9	9	..	3,0	3,0	
	VANSBRO	-	7	7	..	2,3	2,3	
	ÄLVDALEN	-	5	5	..	1,7	1,7	
		Länet totalt <i>County total</i>	142	223	365	3,2	2,8	2,9

Län <i>County</i>	Kommun <i>Municipality</i>	Antal enkelresor med riksfärdtjänst <i>Number of intermunicipal one-way trips</i>			Antal enkelresor per person som nyttjat riksfärdtjänsten <i>Number of one-way trips per person who used intermunicipal transport service</i>		
		Män <i>Men</i>	Kvinnor <i>Women</i>	Totalt <i>Total</i>	Män <i>Men</i>	Kvinnor <i>Women</i>	Totalt <i>Total</i>
Gävleborg	BOLLNÄS	115	137	252	8,2	3,7	4,9
	GÄVLE	420	953	1 373	4,7	5,1	4,9
	HOFORS	65	409	474	4,1	11,4	9,1
	HUDIKSVALL	428	861	1 289	5,1	5,4	5,3
	LJUSDAL	136	174	310	4,5	3,4	3,8
	NORDANSTIG	121	97	218	6,7	4,0	5,2
	OCKELBO	28	54	82	4,0	3,9	3,9
	OVANÅKER	67	122	189	4,2	3,7	3,9
	SANDVIKEN	37	20	57	2,5	2,2	2,4
	SÖDERHAMN	52	124	176	4,0	3,0	3,2
	Länet totalt <i>County total</i>	1 469	2 951	4 420	4,9	5,0	4,9
Västernorrland	HÄRNÖSAND	204	340	544	6,6	4,0	4,7
	KRAMFORS	6	27	33	1,0	1,2	1,1
	SOLLEFTEÅ	173	349	522
	SUNDSVALL	91	165	256	4,0	4,0	4,0
	TIMRÅ	30	48	78	3,0	5,3	4,1
	ÅNGE	111	71	182	6,2	4,4	5,4
	ÖRNSKÖLDSVIK	105	197	302	4,2	4,4	4,3
		Länet totalt <i>County total</i>	720	1 197	1 917	6,0	5,1

Län <i>County</i>	Kommun <i>Municipality</i>	Antal enkelresor med riksfärdtjänst <i>Number of intermunicipal one-way trips</i>			Antal enkelresor per person som nyttjat riksfärdtjänsten <i>Number of one-way trips per person who used intermunicipal transport service</i>		
		Män <i>Men</i>	Kvinnor <i>Women</i>	Totalt <i>Total</i>	Män <i>Men</i>	Kvinnor <i>Women</i>	Totalt <i>Total</i>
Jämtland	BERG	-	-	-
	BRÄCKE	-	2	2	..	2,0	2,0
	HÄRJEDALEN	5	2	7	1,7	2,0	1,8
	KROKOM	4	16	20	2,0	2,0	2,0
	RAGUNDA	-	9	9	..	3,0	3,0
	STRÖMSUND	23	29	52	2,1	2,2	2,2
	ÅRE	-	-	-
	ÖSTERSUND	266	433	699	5,3	6,2	5,8
	Länet totalt <i>County total</i>	298	491	789	4,5	5,1	4,9
Västerbotten	BJURHOLM	14	24	38	2,0	2,0	2,0
	DOROTEA	16	143	159	3,2	6,8	6,1
	LYCKSELE	62	112	174	3,7	3,7	3,7
	MALÅ	36	74	110	6,0	4,4	4,8
	NORDMALING	74	167	241	4,9	7,6	6,5
	NORSJÖ	384	207	591	22,6	6,3	11,8
	ROBERTSFORS	278	510	788	13,2	11,3	11,9
	SKELLEFTEÅ	273	426	699	3,3	3,5	3,4
	SORSELE	79	102	181	11,3	6,0	7,5
	STORUMAN	23	44	67
	UMEÅ	572	432	1 004	6,7	4,7	5,7
	VILHELMINA	4	10	14	0,6	1,4	1,0
	VINDELN	294	229	523	12,3	6,5	8,9
	VÄNNÄS	192	312	504	12,8	7,3	8,7
	ÅSELE	32	33	65	4,0	3,7	3,8
	Länet totalt <i>County total</i>	2 333	2 825	5 158	7,1	5,2	5,9

Län <i>County</i>	Kommun <i>Municipality</i>	Antal enkelresor med riksfärdtjänst <i>Number of intermunicipal one-way trips</i>			Antal enkelresor per person som nyttjat riksfärdtjänsten <i>Number of one-way trips per person who used intermunicipal transport service</i>		
		Män <i>Men</i>	Kvinnor <i>Women</i>	Totalt <i>Total</i>	Män <i>Men</i>	Kvinnor <i>Women</i>	Totalt <i>Total</i>
Norrbotten	ARJEPLOG	-	12	12	..	3,0	3,0
	ARVIDSJAUR	11	30	41	2,2	4,3	3,4
	BODEN	24	26	50	2,7	2,9	2,8
	GÄLLIVARE	7	11	18	2,3	2,8	2,6
	HAPARANDA	4	8	12	4,0	2,0	2,4
	JOKKMOKK	4	10	14	4,0	2,5	2,8
	KALIX	12	27	39	4,0	2,5	2,8
	KIRUNA	8	21	29	2,7	2,1	2,2
	LULEÅ	124	181	305	3,4	3,6	3,5
	PAJALA	12	1	13	3,0	1,0	2,6
	RITEÅ	274	450	724	6,9	6,3	6,5
	ÄLVSBYN	17	6	23	8,5	1,2	3,3
	ÖVERKALIX	2	4	6	2,0	1,3	1,5
	ÖVERTORNEÅ	1	3	4	1,0	1,5	1,3
	Länet totalt <i>County total</i>	500	790	1 290	4,6	4,3	4,4
Riket totalt <i>Country total</i>		19 863	31 987	51 850	5,0	4,2	4,5

Tabell 9**Antal personer med färdtjänsttillstånd den 31 december 2007-2017****Number of persons with transport service permits, on 31 December 2007-2017**

Län County	2007	2008	2009	2010	2011	2012	2013	2014	2015	2016	2017
Stockholm	69 227	70 643	70 995	71 188	71 387	69 665	69 919	68 586	69 628	69 544	68 661
Uppsala ¹	13 168	12 747	12 730	11 931	12 182	12 416	12 012	11 958	12 303	10 786	10 029
Södermanland	10 043	9 926	9 419	9 372	9 342	9 213	9 706	9 685	8 747	9 114	8 329
Östergötland	16 130	16 302	15 902	16 784	17 019	16 865	16 855	17 123	17 095	17 294	17 371
Jönköping	11 291	10 438	11 115	11 450	11 432	11 202	11 151	11 642	12 168	12 836	10 162
Kronoberg	6 068	6 898	5 832	5 831	5 643	5 590	6 277	6 604	6 672	5 895	5 939
Kalmar	6 231	6 137	5 725	5 499	5 291	5 574	5 684	5 735	5 620	5 621	5 662
Gotland	2 043	1 995	1 951	2 009	2 036	2 028	2 013	1 995	2 029	2 053	1 991
Blekinge	6 304	6 239	6 097	5 689	5 466	5 417	5 279	5 279	5 334	5 663	5 767
Skåne	38 967	38 878	36 549	37 246	36 958	36 095	35 352	35 777	34 439	36 702	35 937
Halland	9 469	9 509	8 789	8 702	8 786	8 743	8 616	9 389	9 135	8 462	9 399
Västra Götaland	62 255	60 537	59 230	58 285	58 335	56 074	55 829	55 734	56 094	55 038	54 505
Värmland	10 417	9 849	9 460	9 502	9 319	9 207	9 063	8 899	8 770	8 647	8 400
Örebro	9 780	9 631	9 316	9 274	9 280	9 353	9 501	9 672	8 631	8 109	8 679
Västmanland	9 412	9 179	8 995	8 706	9 045	8 256	8 341	8 281	8 832	8 820	8 135
Dalarna ³	11 140	9 928	9 085	8 803	8 764	8 498	8 172	8 059	8 192	8 103	7 593
Gävleborg	9 943	9 618	9 113	8 519	8 142	8 334	8 162	7 849	8 063	7 994	7 859
Västernorrland	11 282	11 311	11 219	10 824	10 935	10 894	11 027	10 995	10 891	10 879	10 954
Jämtland	5 037	4 549	4 412	4 400	4 299	4 053	3 668	3 393	3 360	3 266	3 144
Västerbotten	11 753	11 502	11 314	11 123	10 969	11 828	11 098	10 796	10 976	10 850	10 249
Norrbottn	11 268	11 273	10 916	10 886	10 658	11 044	10 450	10 705	10 616	10 406	10 322
Riket totalt <i>Country total</i>	341 228	337 089	328 164	326 023	325 288	320 349	318 175	318 156	317 595	316 082	309 087

¹ Från och med den 1 januari 2007 ingår Heby i Uppsala län

Tabell 10**Antal resor per person med färdtjänsttillstånd, 2007-2017. Efter län.****Number of one-way trips per person with transport service permits, 2007-2017. By county.**

Län County	2007	2008	2009	2010	2011	2012	2013	2014	2015	2016	2017
Stockholm	40	39	41	43	44	45	45	46	46	46	45
Uppsala ¹	40	38	35	37	36	33	35	33	32	28	30
Södermanland	22	23	23	25	25	23	18	16	20	19	21
Östergötland	44	42	42	38	42	35	44	46	44	49	49
Jönköping	30	39	36	35	37	40	28	21	21	34	45
Kronoberg	24	21	24	26	27	27	23	22	22	21	21
Kalmar	34	32	36	36	41	50	49	48	49	48	48
Gotland	17	18	19	18	19	24	23	22	21	21	23
Blekinge	22	21	21	22	23	23	23	16	19	15	14
Skåne	45	42	45	45	47	49	50	50	52	46	47
Halland	40	39	38	39	41	41	44	40	42	45	44
Västra Götaland	26	27	29	29	29	29	30	30	31	31	31
Värmland	22	22	20	20	19	19	19	19	19	10	19
Örebro	30	29	30	30	31	30	29	28	22	23	22
Västmanland	24	23	21	24	23	25	24	25	23	21	22
Dalarna	18	13	14	15	16	17	15	14	13	13	14
Gävleborg	26	21	22	22	21	18	19	19	19	19	20
Västernorrland	19	19	19	21	21	21	22	21	21	21	23
Jämtland	33	35	33	30	29	29	30	29	30	25	25
Västerbotten	34	33	38	38	31	32	35	36	36	36	37
Norrbottn	25	24	25	24	25	23	24	25	23	24	25
Riket totalt <i>Country total</i>	33	32	33	34	34	35	35	35	35	34	36

¹ Från och med den 1 januari 2007 ingår Heby i Uppsala län

Tabell 11
Antal enkelresor med färdtjänst, 2007-2017. Efter län.
Number of one-way trips, 2007-2017. By county.

Län County	2007	2008	2009	2010	2011	2012	2013	2014	2015	2016	2017
Stockholm	2 756 000	2 766 000	2 894 000	3 037 000	3 162 000	3 142 000	3 167 000	3 153 000	3 170 028	3 172 993	3 109 818
Uppsala ¹	524 864	479 802	449 222	442 984	434 737	415 381	420 767	395 080	389 234	301 918	296 048
Södermanland	224 701	223 541	215 584	230 679	229 084	208 639	179 251	158 501	171 198	175 427	178 667
Östergötland	704 394	679 126	670 194	641 072	719 077	582 428	747 976	780 922	747 529	842 883	850 579
Jönköping	342 019	405 456	398 069	399 425	422 223	444 098	311 533	246 814	253 687	442 687	454 133
Kronoberg	146 950	144 705	139 610	149 096	149 606	149 353	144 999	147 108	144 465	124 550	121 901
Kalmar	211 384	198 251	204 416	198 449	218 306	276 061	280 309	277 840	274 130	270 890	270 322
Gotland	35 487	35 450	37 092	36 099	39 227	48 206	46 478	43 267	42 710	43 885	46 032
Blekinge	139 414	133 236	128 558	125 701	127 072	125 543	123 616	84 453	103 815	83 160	81 617
Skåne	1 746 091	1 643 362	1 654 348	1 677 113	1 732 668	1 764 561	1 768 970	1 798 173	1 785 997	1 697 107	1 700 236
Halland	381 397	374 230	334 507	341 984	356 577	360 667	375 193	376 344	380 608	383 581	409 077
Västra Götaland	1 631 498	1 649 864	1 710 039	1 665 973	1 677 649	1 618 017	1 666 274	1 667 661	1 748 476	1 692 264	1 715 360
Värmland	224 408	212 066	193 295	187 174	179 282	170 575	174 963	171 611	170 987	88 941	161 000
Örebro	288 739	280 828	278 721	279 083	285 114	281 205	277 856	274 988	191 552	186 225	195 064
Västmanland	224 937	212 010	193 386	209 015	204 302	204 250	200 920	209 284	199 477	187 656	175 261
Dalarna	205 874	128 855	129 643	134 792	140 886	141 786	121 135	114 265	103 681	107 106	107 898
Gävleborg	253 808	206 426	198 550	183 971	167 768	150 200	154 440	148 883	149 853	154 155	155 341
Västernorrland	215 468	218 698	216 883	221 981	227 128	226 147	244 065	235 145	227 820	227 227	246 651
Jämtland	168 594	158 843	147 673	132 697	126 133	119 210	109 819	99 960	100 927	80 954	77 482
Västerbotten	404 193	378 695	429 852	427 282	341 672	380 696	392 289	390 685	395 249	389 685	375 163
Norrbottnen	277 636	276 120	268 711	258 537	262 767	252 881	255 616	264 284	247 584	250 205	255 153
Riket totalt Country total	11 107 856	10 805 564	10 892 353	10 980 107	11 203 278	11 061 904	11 163 469	11 038 268	10 999 007	10 903 499	10 982 803

¹ Från och med den 1 januari 2007 ingår Heby i Uppsala län

Tabell 12

Kostnader och intäkter för färdtjänst och riksfärdtjänst 2007-2017, 2017 års priser, miljoner kronor.

Costs and revenue for special transport and inter-municipal transport service per year, 2007-2017. Fixed 2017 prices, millions.

Region Region	2007	2008	2009	2010	2011	2012 ²	2013 ²	2014 - gammal metod ³	2014 - ny metod ³	2015	2016	2017
Stockholm län (endast färdtjänst)												
<i>Stockholm County (special transport service only)</i>												
Kostnader (Costs)	970	969	1 029	996	1 024	987	1 031	1 049	-	-	-	-
Intäkter (Revenues)	137	139	144	145	144	147	148	145	-	-	-	-
Nettokostnad (Net costs)	833	831	885	851	881	840	882	904	-	-	-	-
Kommunernas räkenskapsammandrag (färdtjänst och riksfärdtjänst)												
<i>Statement of accounts for the municipalities (special transport and inter-municipal transport service)</i>												
Kostnader (Costs)	1 997	2 011	1 996	2 172	2 184	2 113	2 133	2 077	2 077	2 096	2 133	2 195
Intäkter (Revenues)	138	157	147	268	288	265	275	315	315	307	304	305
Nettokostnad (Net costs)	1 859	1 854	1 849	1 905	1 896	1 848	1 858	1 762	1 762	1 790	1 829	1 890
Landstingens räkenskapsammandrag (färdtjänst och riksfärdtjänst)												
<i>Statement of accounts for the county councils (special transport and inter-municipal transport service)</i>												
Kostnader (Costs)	-	-	-	-	-	-	-	-	1 547	2 006	1 897	1 842
Intäkter (Revenues)	-	-	-	-	-	-	-	-	429	760	755	790
Nettokostnad (Net costs) ⁴	-	-	-	-	-	-	-	-	1 118	1 246	1 142	1 053
Riket totalt												
<i>Country total</i>												
Kostnader (Costs)	2 967	2 981	3 025	3 168	3 208	3 100	3 164	3 126	3 625	4 102	4 031	4 005
Intäkter (Revenues)	275	295	291	413	432	412	423	461	745	1 066	1 059	1 081
Nettokostnad (Net costs) ⁴	2 692	2 685	2 734	2 756	2 776	2 688	2 741	2 665	2 880	3 036	2 971	2 924

¹ För åren 2001 och 2002 har intäkter och kostnader för Göteborgs stad imputerats från 2003 pga saknade data.

² Den nya kollektivtrafiklagen trädde i kraft den 1 januari 2012, vilket bland annat innebar att regionala kollektivtrafikmyndigheter instiftades. I och med detta har ett antal regioner valt att lägga över ansvaret för färdtjänst på myndigheten. Detta finansieras med hjälp av skatteväxlingar, vilket innebär att kompletta kostnader och intäkter i dessa regioner inte finns med i kommunernas räkenskapsammandrag. Här redovisade värden för åren 2012 och 2013 är således underskattade värden för riket. Se avsnitt 1.3 i rapporten för mer information.

³ Från och med år 2014 ingår posterna kostnader och intäkter för färdtjänst i landstingens räkenskapsammandrag. Tabell 12 och 13 kompletteras i och med detta med denna nya information och Stockholms län kommer inte längre att särredovisas. Regionen finns från och med 2014 med under Landstingens räkenskapsammandrag, tillsammans med Jönköping, Kalmar och Skåne som också redovisat kostnader och intäkter på landstingsnivå. Region Gotland återfinns under kommunernas räkenskapsammandrag. Från och med 2014 kan således redovisningen av ekonomiska kostnader antas vara heltäckande. Dock innebär detta för Stockholms län att värden före och efter 2014 ej är jämförbara, detta då definitionsändringar ägt rum i och med övergången till landstingens räkenskapsammandrag. I 2015 års rapport redovisas därför två uppsättningar värden för 2014, dels med den gamla metoden (källa Kommunernas Räkenskapsammandrag samt av SLL inskickade värden) samt med den gamla metoden (källa Kommunernas och Landstingens Räkenskapsammandrag).

⁴ I och med publiceringen av 2017 års ekonomisiffror har en förändring gjorts vad gäller redovisad bruttointäkt för landstingen. Tidigare år har de här publicerade siffrorna tagits direkt från Landstingens räkenskapsammandrag. Från och med 2017 kommer dessa istället att räknas fram som här redovisad bruttokostnad minus bruttointäkt. För åren 2014 (ny metod) till 2016 har här redovisade värden räknats om. I följande fall har detta gett andra värden på variabeln nettokostnad än tidigare: Jönköpings läns landsting och därmed Jönköpings län 2014; Jönköpings, Kronobergs, Skåne och Hallands läns landsting med tillhörande län 2015 och Stockholms och Jönköpings läns landsting och län 2016. För år 2014-2016 innebär detta också en differens på riksnivå.

Tabell 13

Kostnader och intäkter för färdtjänst och riksfärdtjänst, tkr, efter kommun/landsting och år, 2015-2017. 2017 års priser.
Costs and revenues for transport service and inter-municipal transport service, in tkr, by municipality/county and year, 2015-2017. Fixed 2017 prices.

Län	Kommun	2015			2016			2017		
		Brutto-kostnad <i>Gross costs</i>	Brutto-intäkt <i>Gross revenues</i>	Netto-kostnad <i>Net costs</i>	Brutto-kostnad <i>Gross costs</i>	Brutto-intäkt <i>Gross revenues</i>	Netto-kostnad <i>Net costs</i>	Brutto-kostnad <i>Gross costs</i>	Brutto-intäkt <i>Gross revenues</i>	Netto-kostnad <i>Net costs</i>
Stockholm ¹	BOTKYRKA	317	-	317	311	-	311	216	-	216
	DANDERYD	158	-	158	169	9	160	155	9	146
	EKERÖ	400	-	400	211	-	211	163	-	163
	HANINGE	212	-	212	647	-	647	608	-	608
	HUDDINGE	704	-	704	819	-	819	760	-	760
	JÄRFÄLLA	439	52	387	396	-	396	252	-	252
	LIDINGÖ	995	-	995	1 431	30	1 402	1 387	13	1 374
	NACKA	760	-	760	574	-	574	589	-	589
	NORRTÄLJE	1 453	598	854	397	-	397	353	-	353
	NYKVARN	22	-	22	10	-	10	7	-	7
	NYNÄSHAMN	140	-	140	147	1	146	137	-	137
	SALEM	127	-	127	110	-	110	92	-	92
	SIGTUNA	394	-	394	249	-	249	291	-	291
	SOLLENTUNA	176	-	176	146	-	146	147	-	147
	SOLNA	6 456	42	6 413	6 395	111	6 284	4 952	1	4 951
	STOCKHOLM	18 876	-	18 876	20 391	9	20 381	46 514	6	46 508
	SUNDBYBER	621	224	397	874	197	677	1 151	100	1 051
	SÖDERTÄLJE	260	-	260	249	-	249	256	-	256
	TYRESÖ	281	-	281	227	-	227	234	-	234
	TÄBY	205	-	205	144	-	144	105	-	105
UPPLANDS-BRO	114	-	114	168	-	168	161	-	161	
UPPLANDS VÄSBY	8 302	700	7 602	9 561	638	8 922	9 950	669	9 281	
VALLENTUNA	188	3	185	151	4	147	171	-	171	
VAXHOLM	1 421	-	1 421	3	-	3	12	-	12	

Tabell 13

Kostnader och intäkter för färdtjänst och riksfärdtjänst, tkr, efter kommun/landsting och år, 2015-2017. 2017 års priser.
Costs and revenues for transport service and inter-municipal transport service, in tkr, by municipality/county and year, 2015-2017. Fixed 2017 prices.

		2015			2016			2017		
Län	Kommun	Brutto-kostnad Gross costs	Brutto-intäkt Gross revenues	Netto-kostnad Net costs	Brutto-kostnad Gross costs	Brutto-intäkt Gross revenues	Netto-kostnad Net costs	Brutto-kostnad Gross costs	Brutto-intäkt Gross revenues	Netto-kostnad Net costs
	VÄRMDÖ	201	-	201	200	-	200	213	-	213
	ÖSTERÅKER	450	-	450	275	-	275	169	-	169
Stockholms läns landsting⁴		1 338 399	408 099	930 300	1 371 179	406 162	965 017	1 100 000	417 000	683 000
	Länet totalt⁴ <i>County total</i>	1 382 068	409 719	972 350	1 415 433	407 162	1 008 272	1 169 045	417 798	751 247
Uppsala	ENKÖPING	11 793	913	10 880	11 740	925	10 815	11 374	860	10 514
	HEBY	3 833	136	3 698	3 826	125	3 701	3 766	160	3 606
	HÅBO	5 928	169	5 760	7 139	110	7 029	6 663	107	6 556
	KNIVSTA	4 309	287	4 022	5 221	363	4 858	4 454	330	4 124
	TIERP	5 088	50	5 038	5 263	31	5 232	4 853	20	4 833
	UPPSALA	70 870	16 983	53 888	64 928	15 726	49 202	66 628	13 714	52 914
	ÄLVKARLEBY	2 291	-	2 291	2 212	-	2 212	1 789	-	1 789
	ÖSTHAMMAR	4 314	669	3 645	4 329	669	3 661	5 108	1 508	3 600
Uppsala läns landsting		-	-	-	-	-	-	-	-	-
	Länet totalt <i>County total</i>	108 428	19 206	89 221	104 659	17 950	86 709	104 635	16 699	87 936
Södermanland	ESKILSTUNA	19 450	1 060	18 390	23 896	811	23 085	27 178	857	26 321
	FLEN	3 917	275	3 641	4 410	273	4 137	6 813	271	6 542
	GNESTA	3 784	11	3 773	3 958	1	3 957	3 536	9	3 527
	KATRINEHOLM	3 942	240	3 703	4 932	185	4 747	4 550	147	4 403
	NYKÖPING	6 032	-	6 032	10 319	44	10 275	12 196	528	11 668
	OXELÖSUND	1 427	88	1 338	1 620	94	1 526	1 870	92	1 778
	STRÅNGNÄS	5 922	201	5 721	5 372	253	5 118	7 641	253	7 388
	TROSA	3 573	104	3 469	3 572	81	3 491	4 019	55	3 964
	VINGÅKER	2 171	96	2 075	2 644	109	2 535	2 782	152	2 630

Tabell 13

Kostnader och intäkter för färdtjänst och riksfärdtjänst, tkr, efter kommun/landsting och år, 2015-2017. 2017 års priser.
Costs and revenues for transport service and inter-municipal transport service, in tkr, by municipality/county and year, 2015-2017. Fixed 2017 prices.

		2015			2016			2017		
Län	Kommun	Brutto- kostnad <i>Gross costs</i>	Brutto- intäkt <i>Gross revenues</i>	Netto- kostnad <i>Net costs</i>	Brutto- kostnad <i>Gross costs</i>	Brutto- intäkt <i>Gross revenues</i>	Netto- kostnad <i>Net costs</i>	Brutto- kostnad <i>Gross costs</i>	Brutto- intäkt <i>Gross revenues</i>	Netto- kostnad <i>Net costs</i>
Södermanlands läns landsting		-	-	-	-	-	-	-	-	-
	Länet totalt <i>County total</i>	50 218	2 075	48 142	60 722	1 852	58 870	70 585	2 364	68 221
Östergötland	BOXHOLM	1 802	120	1 682	1 802	119	1 683	2 093	164	1 929
	FINSPÅNG	5 305	77	5 228	4 954	69	4 885	5 020	-	5 020
	KINDA	4 785	151	4 634	4 819	46	4 773	4 634	93	4 541
	LINKÖPING	69 051	3 788	65 263	66 014	3 582	62 432	65 548	3 652	61 896
	MJÖLBY	7 570	402	7 168	7 307	374	6 933	6 809	369	6 440
	MOTALA	12 283	739	11 544	11 825	725	11 100	12 123	595	11 528
	NORRKÖPING	48 676	3 727	44 948	51 344	3 755	47 589	52 435	3 718	48 717
	SÖDERKÖPING	4 062	-1	4 064	2 951	-	2 951	4 190	-	4 190
	VADSTENA	1 330	174	1 156	1 380	209	1 172	1 480	202	1 278
	VALDEMARSVIK	4 179	163	4 015	4 363	84	4 278	3 931	10	3 921
	YDRE	1 196	-	1 196	993	-	993	951	-	951
	ÅTVIDABERG	7 572	344	7 228	8 697	448	8 249	6 339	400	5 939
ÖDESHÖG	2 003	111	1 892	1 965	116	1 849	1 971	126	1 845	
Östergötlands läns landsting		-	-	-	-	-	-	-	-	-
	Länet totalt <i>County total</i>	169 814	9 796	160 018	168 414	9 527	158 887	167 524	9 329	158 195
Jönköping	ANEBY	-	-	-	-	-	-	-	-	-
	EKSJÖ	85	76	9	57	66	-9	80	69	11
	GISLAVED	-	-	-	152	144	8	104	79	25
	GNOSJÖ	-	-	-	-	-	-	5	-	5
	HABO	57	38	19	68	54	14	77	64	13
	JÖNKÖPING	618	551	67	-	-	-	-	-	-

Tabell 13

Kostnader och intäkter för färdtjänst och riksfärdtjänst, tkr, efter kommun/landsting och år, 2015-2017. 2017 års priser.
Costs and revenues for transport service and inter-municipal transport service, in tkr, by municipality/county and year, 2015-2017. Fixed 2017 prices.

Län	Kommun	2015			2016			2017		
		Brutto-kostnad <i>Gross costs</i>	Brutto-intäkt <i>Gross revenues</i>	Netto-kostnad <i>Net costs</i>	Brutto-kostnad <i>Gross costs</i>	Brutto-intäkt <i>Gross revenues</i>	Netto-kostnad <i>Net costs</i>	Brutto-kostnad <i>Gross costs</i>	Brutto-intäkt <i>Gross revenues</i>	Netto-kostnad <i>Net costs</i>
	MULLSJÖ	-	-	-	-	-	-	-	-	-
	NÄSSJÖ	1 199	185	1 014	1 201	202	1 000	77	55	22
	SÄVSJÖ	10	12	-2	1	-	1	5	5	-
	TRANÅS	216	341	-125	243	91	153	179	82	97
	VAGGERYD	37	36	1	10	11	-1	-	-	-
	VETLANDA	127	7	120	161	7	154	227	-	227
	VÄRNAMO	-	-	-	-	-	-	-	-	-
	Jönköpings läns landsting⁴	159 333	23 643	135 690	163 890	26 467	137 423	172 000	30 000	142 000
	Länet totalt⁴ <i>County total</i>	161 682	24 890	136 792	165 783	27 041	138 743	172 754	30 354	142 400
Kronoberg	ALVESTA	4 166	-	4 166	4 570	-	4 570	4 781	-	4 781
	LESSEBO	1 523	-	1 523	1 526	-	1 526	1 647	-	1 647
	LJUNGBY	8 415	960	7 455	8 461	866	7 595	7 927	785	7 142
	MARKARYD	1 257	3	1 254	1 266	3	1 263	1 407	-	1 407
	TINGSRYD	3 627	6	3 620	3 467	4	3 463	4 664	-	4 664
	UPPVIDINGE	2 658	141	2 517	3 239	117	3 122	3 192	122	3 070
	VÄXJÖ	20 717	-	20 717	21 177	-	21 177	21 339	1 244	20 095
	ÄLMHULT	4 546	162	4 383	4 714	165	4 549	4 145	103	4 042
	Kronobergs regions landsting⁴	38 034	38 034	-	38 682	37 664	1 018	40 000	40 000	-
	Länet totalt⁴ <i>County total</i>	84 944	39 307	45 637	87 103	38 820	48 283	89 102	42 254	46 848
Kalmar	BORGHOLM	-	-	-	-	-	-	-	-	-
	EMMABODA	-	-	-	-	-	-	-	-	-
	HULTSFRED	1	-	1	-	-	-	-	-	-
	HÖGSBY	-	-	-	-	-	-	-	-	-

Tabell 13

Kostnader och intäkter för färdtjänst och riksfärdtjänst, tkr, efter kommun/landsting och år, 2015-2017. 2017 års priser.
Costs and revenues for transport service and inter-municipal transport service, in tkr, by municipality/county and year, 2015-2017. Fixed 2017 prices.

		2015			2016			2017		
Län	Kommun	Brutto-kostnad <i>Gross costs</i>	Brutto-intäkt <i>Gross revenues</i>	Netto-kostnad <i>Net costs</i>	Brutto-kostnad <i>Gross costs</i>	Brutto-intäkt <i>Gross revenues</i>	Netto-kostnad <i>Net costs</i>	Brutto-kostnad <i>Gross costs</i>	Brutto-intäkt <i>Gross revenues</i>	Netto-kostnad <i>Net costs</i>
	KALMAR	-	-	-	-	-	-	-	-	-
	MÖNSTERÅS	-	-	-	-	-	-	-	-	-
	MÖRBYLÅNGA	-	-	-	-	-	-	-	-	-
	NYBRO	210	-	210	-	-	-	-	-	-
	OSKARSHAMN	-	-	-	-	-	-	-	-	-
	TORSÅS	-	-	-	-	-	-	-	-	-
	VIMMERBY	-	-	-	-	-	-	-	-	-
	VÄSTERVIK	-	-	-	-	-	-	-	-	-
Kalmar läns landsting		71 957	8 224	63 733	70 239	8 144	62 095	70 000	8 000	62 000
	Länet totalt <i>County total</i>	72 168	8 224	63 944	70 239	8 144	62 095	70 000	8 000	62 000
Gotland	GOTLAND	29 929	5 612	24 317	28 769	5 398	23 371	29 039	5 371	23 668
	Länet totalt <i>County total</i>	29 929	5 612	24 317	28 769	5 398	23 371	29 039	5 371	23 668
Blekinge	KARLSHAMN	3 679	-	3 679	3 462	-	3 462	3 034	-	3 034
	KARLSKRONA	3 454	-	3 454	3 794	-	3 794	3 346	-	3 346
	OLOFSTRÖM	2 857	-	2 857	3 325	-	3 325	3 352	-	3 352
	RONNEBY	2 881	-	2 881	2 855	-	2 855	2 529	-	2 529
	SÖLVESBORG	1 808	109	1 699	1 732	38	1 694	1 536	5	1 531
Blekinge läns landsting		-	-	-	-	-	-	-	-	-
	Länet totalt <i>County total</i>	14 679	109	14 570	15 167	38	15 130	13 797	5	13 792
Skåne	BJUV	3 033	-	3 033	3 043	-	3 043	3 073	-	3 073
	BROMÖLLA	2 106	-	2 106	2 100	-	2 100	2 122	-	2 122
	BURLÖV	3 587	517	3 069	1 533	220	1 313	1 909	110	1 799

Tabell 13

Kostnader och intäkter för färdtjänst och riksfärdtjänst, tkr, efter kommun/landsting och år, 2015-2017. 2017 års priser.
Costs and revenues for transport service and inter-municipal transport service, in tkr, by municipality/county and year, 2015-2017. Fixed 2017 prices.

Län	Kommun	2015			2016			2017		
		Brutto-kostnad <i>Gross costs</i>	Brutto-intäkt <i>Gross revenues</i>	Netto-kostnad <i>Net costs</i>	Brutto-kostnad <i>Gross costs</i>	Brutto-intäkt <i>Gross revenues</i>	Netto-kostnad <i>Net costs</i>	Brutto-kostnad <i>Gross costs</i>	Brutto-intäkt <i>Gross revenues</i>	Netto-kostnad <i>Net costs</i>
	BÅSTAD	4 826	-	4 826	4 838	-	4 838	4 887	-	4 887
	ESLÖV	7 127	-	7 127	7 138	-	7 138	7 205	-	7 205
	HELSINGBORG	46 318	-	46 318	46 699	-	46 699	47 681	-	47 681
	HÄSSLEHOLM	1 645	-	1 645	9 800	-	9 800	9 900	-	9 900
	HÖGANÄS	5 398	857	4 540	5 128	844	4 285	6 237	842	5 395
	HÖRBY	2 429	12	2 417	2 439	-	2 439	2 462	-	2 462
	HÖÖR	2 683	-	2 683	2 710	-	2 710	2 676	-	2 676
	KLIPPAN	2 754	39	2 715	4 485	92	4 393	5 323	304	5 019
	KRISTIANSTAD	26 163	-	26 163	26 157	-	26 157	26 399	-	26 399
	KÄVLINGE	11 525	5 711	5 814	11 391	5 669	5 722	11 594	5 879	5 715
	LANDSKRONA	10 482	-	10 482	10 529	-	10 529	10 631	-	10 631
	LOMMA	4 612	371	4 241	4 630	342	4 288	4 819	369	4 450
	LUND	24 237	4 943	19 294	24 838	4 690	20 148	27 541	4 477	23 064
	MALMÖ	95 054	23 834	71 220	93 562	24 148	69 414	95 739	24 547	71 192
	OSBY	2 026	-	2 026	2 024	-	2 024	2 043	-	2 043
	PERSTORP	2 461	-	2 461	2 490	-	2 490	2 503	-	2 503
	SIMRISHAMN	6 516	-	6 516	6 499	-	6 499	6 560	-	6 560
	SJÖBO	3 235	-	3 235	3 247	-	3 247	3 252	-	3 252
	SKURUP	2 798	-	2 798	2 845	-	2 845	2 854	-	2 854
	STAFFANSTORP	5 053	115	4 938	5 671	123	5 548	5 411	263	5 148
	SVALÖV	3 766	-	3 766	3 726	-	3 726	3 765	-	3 765
	SVEDALA	4 515	951	3 564	4 864	801	4 063	4 662	596	4 066
	TOMELILLA	2 376	-	2 376	2 377	-	2 377	2 401	-	2 401
	TRELLEBORG	7 234	255	6 979	7 746	260	7 486	7 020	246	6 774
	VELLINGE	9 128	-	9 128	8 530	-	8 530	10 059	-	10 059

Tabell 13

Kostnader och intäkter för färdtjänst och riksfärdtjänst, tkr, efter kommun/landsting och år, 2015-2017. 2017 års priser.
Costs and revenues for transport service and inter-municipal transport service, in tkr, by municipality/county and year, 2015-2017. Fixed 2017 prices.

		2015			2016			2017		
Län	Kommun	Brutto- kostnad <i>Gross costs</i>	Brutto- intäkt <i>Gross revenues</i>	Netto- kostnad <i>Net costs</i>	Brutto- kostnad <i>Gross costs</i>	Brutto- intäkt <i>Gross revenues</i>	Netto- kostnad <i>Net costs</i>	Brutto- kostnad <i>Gross costs</i>	Brutto- intäkt <i>Gross revenues</i>	Netto- kostnad <i>Net costs</i>
	YSTAD	5 712	12	5 700	5 740	4	5 736	5 777	3	5 774
	ÅSTORP	2 877	-	2 877	2 861	-	2 861	2 949	-	2 949
	ÄNGELHOLM	6 248	-	6 248	6 260	-	6 260	6 323	-	6 323
	ÖRKELLJUNGA	3 632	17	3 614	2 927	-	2 927	2 963	-	2 963
	ÖSTRA GÖINGE	3 053	-	3 053	3 060	-	3 060	3 090	-	3 090
Skåne läns landsting⁴		296 051	178 864	117 187	149 639	176 105	-26 467	324 000	177 000	147 000
	Länet totalt⁴ <i>County total</i>	620 661	216 501	404 160	481 525	213 297	268 228	665 830	214 636	451 194
Halland	FALKENBERG	11 198	34	11 164	11 431	21	11 409	11 640	-	11 640
	HALMSTAD	26 541	-	26 541	25 637	-	25 637	31 277	4 187	27 090
	HYLTE	1 374	145	1 229	1 850	4	1 846	2 112	5	2 107
	KUNGSBACKA	20 513	210	20 303	20 770	125	20 645	19 831	100	19 731
	LAHOLM	5 822	-	5 822	6 674	-	6 674	7 874	-	7 874
	VARBERG	15 961	-	15 961	14 794	-	14 794	17 345	-	17 345
Hallands läns landsting⁴		59 621	60 649	-1 028	63 113	63 113	-	66 000	66 000	-
	Länet totalt⁴ <i>County total</i>	141 030	61 038	79 992	144 268	63 264	81 004	156 079	70 292	85 787
Västra Götaland	ALE	3 935	31	3 904	3 032	37	2 996	5 635	51	5 584
	ALINGSÅS	5 548	491	5 057	5 312	664	4 648	5 480	674	4 806
	BENGTSFORS	1 933	30	1 903	2 204	123	2 081	2 723	340	2 383
	BOLLEBYGD	2 289	711	1 578	1 985	585	1 400	2 277	799	1 478
	BORÅS	63 491	4 670	58 821	63 547	5 550	57 997	65 586	6 827	58 759
	DALS-ED	852	140	712	1 002	93	909	1 172	104	1 068
	ESSUNGA	1 240	78	1 162	729	83	645	971	71	900
	FALKÖPING	10 433	580	9 853	10 857	1 081	9 776	9 442	323	9 119

Tabell 13

Kostnader och intäkter för färdtjänst och riksfärdtjänst, tkr, efter kommun/landsting och år, 2015-2017. 2017 års priser.
Costs and revenues for transport service and inter-municipal transport service, in tkr, by municipality/county and year, 2015-2017. Fixed 2017 prices.

Län	Kommun	2015			2016			2017		
		Brutto-kostnad Gross costs	Brutto-intäkt Gross revenues	Netto-kostnad Net costs	Brutto-kostnad Gross costs	Brutto-intäkt Gross revenues	Netto-kostnad Net costs	Brutto-kostnad Gross costs	Brutto-intäkt Gross revenues	Netto-kostnad Net costs
	FÄRGELANDA	2 726	223	2 503	2 328	192	2 136	2 545	213	2 332
	GRÄSTORP	1 352	69	1 283	1 193	74	1 119	1 242	73	1 169
	GULLSPÅNG	826	80	746	1 552	631	921	1 147	853	294
	GÖTEBORG ²	347 979	156 108	191 870	345 364	159 619	185 745	351 089	159 016	192 073
	GÖTENE	11 582	8 746	2 836	11 338	8 418	2 919	11 717	8 670	3 047
	HERRLJUNGA	2 667	363	2 304	2 482	378	2 104	2 752	564	2 188
	HJO	696	-	696	565	-	565	511	-	511
	HÄRRYDA	8 519	471	8 048	9 438	966	8 472	10 419	937	9 482
	KARLSBORG	2 339	93	2 246	2 201	100	2 101	2 969	137	2 832
	KUNGÅLV	8 061	2 065	5 996	8 516	1 862	6 654	9 216	1 992	7 224
	LERUM	9 854	1 276	8 578	12 319	1 318	11 001	11 817	1 504	10 313
	LIDKÖPING	6 218	403	5 815	6 097	376	5 721	5 075	316	4 759
	LILLA EDET	2 286	181	2 105	844	44	800	1 215	86	1 129
	LYSEKIL	3 242	548	2 694	2 654	465	2 189	3 423	290	3 133
	MARIESTAD	7 694	839	6 855	7 727	1 311	6 416	7 086	-	7 086
	MARK	9 882	2 042	7 840	9 922	960	8 962	11 471	999	10 472
	MELLERUD	1 906	86	1 819	2 103	133	1 970	2 017	144	1 873
	MUNKEDAL	1 293	74	1 219	2 042	189	1 853	1 978	47	1 931
	MÖLNDAL	20 294	1 350	18 944	22 243	1 308	20 935	23 953	1 374	22 579
	ORUST	2 015	56	1 959	2 882	115	2 767	1 921	86	1 835
	PARTILLE	10 527	1 444	9 083	11 345	1 355	9 990	10 484	1 716	8 768
	SKARA	3 459	174	3 285	3 325	197	3 127	3 031	175	2 856
	SKÖVDE	9 547	859	8 687	9 662	850	8 812	8 833	859	7 974
	SOTENÅS	1 823	409	1 413	2 490	439	2 051	2 354	432	1 922
	STENUNGSUND	3 750	140	3 610	3 656	174	3 482	3 852	220	3 632

Tabell 13

Kostnader och intäkter för färdtjänst och riksfärdtjänst, tkr, efter kommun/landsting och år, 2015-2017. 2017 års priser.
Costs and revenues for transport service and inter-municipal transport service, in tkr, by municipality/county and year, 2015-2017. Fixed 2017 prices.

		2015			2016			2017		
Län	Kommun	Brutto-kostnad <i>Gross costs</i>	Brutto-intäkt <i>Gross revenues</i>	Netto-kostnad <i>Net costs</i>	Brutto-kostnad <i>Gross costs</i>	Brutto-intäkt <i>Gross revenues</i>	Netto-kostnad <i>Net costs</i>	Brutto-kostnad <i>Gross costs</i>	Brutto-intäkt <i>Gross revenues</i>	Netto-kostnad <i>Net costs</i>
	STRÖMSTAD	4 764	1 663	3 100	4 875	1 794	3 081	1 846	158	1 688
	SVENLJUNGA	2 603	306	2 296	2 640	273	2 367	2 978	288	2 690
	TANUM	3 398	301	3 097	3 736	297	3 439	3 747	276	3 471
	TIBRO	823	211	613	712	260	452	950	146	804
	TIDAHOLM	934	48	886	869	40	830	808	3	805
	TJÖRN	2 684	275	2 409	2 542	228	2 314	2 677	242	2 435
	TRANEMO	2 953	7	2 946	3 052	3	3 049	3 066	3	3 063
	TROLLHÄTTAN	13 750	1 027	12 723	14 311	433	13 879	14 553	712	13 841
	TÖREBODA	1 714	33	1 681	1 851	25	1 825	2 133	186	1 947
	UDDEVALLA	12 725	1 836	10 889	12 322	2 572	9 750	12 234	2 470	9 764
	ULRICEHAMN	747	12	735	7 709	123	7 586	5 521	76	5 445
	VARA	5 847	419	5 428	5 893	454	5 439	5 818	430	5 388
	VÅRGÅRDA	2 995	159	2 836	2 928	293	2 634	2 151	344	1 807
	VÄNERSBORG	8 417	1 077	7 340	8 352	1 117	7 236	9 072	1 389	7 683
	ÅMÅL	1 974	14	1 959	2 876	39	2 837	2 431	168	2 263
	ÖCKERÖ	4 163	235	3 928	3 868	323	3 546	3 594	339	3 255
	Västra Götalands läns landsting	-	-	-	-	-	-	-	-	-
	Länet totalt <i>County total</i>	640 748	192 455	448 293	651 491	197 964	453 527	658 982	197 122	461 860
Värmland	ARVIKA	3 900	417	3 483	3 786	456	3 330	4 934	496	4 438
	EDA	993	36	957	1 038	65	973	1 229	65	1 164
	FILIPSTAD	2 055	170	1 885	2 132	170	1 962	1 838	151	1 687
	FORSHAGA	2 077	156	1 921	1 882	86	1 797	1 769	73	1 696
	GRUMS	1 771	100	1 671	1 576	143	1 433	1 698	55	1 643
	HAGFORS	3 546	228	3 318	3 625	227	3 398	3 805	248	3 557

Tabell 13

Kostnader och intäkter för färdtjänst och riksfärdtjänst, tkr, efter kommun/landsting och år, 2015-2017. 2017 års priser.
Costs and revenues for transport service and inter-municipal transport service, in tkr, by municipality/county and year, 2015-2017. Fixed 2017 prices.

Län	Kommun	2015			2016			2017		
		Brutto-kostnad <i>Gross costs</i>	Brutto-intäkt <i>Gross revenues</i>	Netto-kostnad <i>Net costs</i>	Brutto-kostnad <i>Gross costs</i>	Brutto-intäkt <i>Gross revenues</i>	Netto-kostnad <i>Net costs</i>	Brutto-kostnad <i>Gross costs</i>	Brutto-intäkt <i>Gross revenues</i>	Netto-kostnad <i>Net costs</i>
	HAMMARÖ	1 944	117	1 827	1 952	125	1 827	2 099	147	1 952
	KARLSTAD	29 506	4 194	25 312	31 567	4 319	27 247	30 580	4 460	26 120
	KIL	1 700	102	1 598	1 662	100	1 563	1 644	-	1 644
	KRISTINEHAMN	4 381	171	4 211	6 697	1 265	5 432	4 189	-	4 189
	MUNKFORS	817	4	813	655	-	655	930	-	930
	STORFORS	1 390	78	1 312	1 142	60	1 082	926	54	872
	SUNNE	1 552	99	1 454	1 395	83	1 311	2 008	120	1 888
	SÄFFLE	3 235	157	3 078	3 280	-	3 280	2 969	182	2 787
	TORSBY	1 970	124	1 845	1 716	108	1 608	1 748	104	1 644
	ÅRJÄNG	2 522	105	2 417	2 136	52	2 084	1 841	44	1 797
	Värmlands läns landsting	-	-	-	-	-	-	-	-	-
	Länet totalt <i>County total</i>	63 360	6 258	57 102	66 240	7 259	58 981	64 207	6 199	58 008
Örebro	ASKERSUND	3 032	111	2 921	3 072	45	3 027	3 431	41	3 390
	DEGERFORS	3 007	209	2 798	3 461	231	3 230	3 660	274	3 386
	HALLSBERG	4 135	106	4 030	4 224	22	4 202	5 047	24	5 023
	HÄLLEFORS	1 377	-	1 377	1 382	-	1 382	1 695	-	1 695
	KARLSKOGA	7 602	172	7 430	8 403	172	8 231	9 175	190	8 985
	KUMLA	5 226	116	5 110	4 848	157	4 692	4 652	-	4 652
	LAXÅ	1 658	-	1 658	1 877	52	1 825	2 027	-	2 027
	LEKEBERG	1 690	27	1 663	2 189	55	2 134	2 557	64	2 493
	LINDESBERG	5 243	-	5 243	5 216	-	5 216	5 731	-	5 731
	LJUSNARSBERG	1 100	-	1 100	1 326	-	1 326	1 118	-	1 118
	NORA	2 747	47	2 699	2 575	-	2 575	2 640	-	2 640
	ÖREBRO	43 268	4 310	38 957	45 920	256	45 664	53 662	1 833	51 829

Tabell 13

Kostnader och intäkter för färdtjänst och riksfärdtjänst, tkr, efter kommun/landsting och år, 2015-2017. 2017 års priser.
Costs and revenues for transport service and inter-municipal transport service, in tkr, by municipality/county and year, 2015-2017. Fixed 2017 prices.

		2015			2016			2017		
Län	Kommun	Brutto- kostnad <i>Gross costs</i>	Brutto- intäkt <i>Gross revenues</i>	Netto- kostnad <i>Net costs</i>	Brutto- kostnad <i>Gross costs</i>	Brutto- intäkt <i>Gross revenues</i>	Netto- kostnad <i>Net costs</i>	Brutto- kostnad <i>Gross costs</i>	Brutto- intäkt <i>Gross revenues</i>	Netto- kostnad <i>Net costs</i>
Örebro läns landsting		-	-	-	-	-	-	-	-	-
	Länet totalt <i>County total</i>	80 085	5 098	74 987	84 495	989	83 506	95 395	2 426	92 969
Västmanland	ARBOGA	3 372	299	3 073	3 636	335	3 301	3 578	326	3 252
	FAGERSTA	2 389	17	2 371	3 214	-	3 214	3 096	-	3 096
	HALLSTAHAMMAR	3 423	-	3 423	3 540	579	2 961	4 131	-	4 131
	HEBY
	KUNGSÖR	1 464	23	1 441	1 505	30	1 475	1 657	46	1 611
	KÖPING	3 854	47	3 807	4 579	117	4 462	3 974	147	3 827
	NORBERG	1 407	485	922	965	32	933	951	35	916
	SALA	2 999	-	2 999	3 054	131	2 923	2 970	171	2 799
	SKINNSKATTEBERG	666	-	666	842	-	842	848	-	848
	SURAHAMMAR	3 424	-	3 424	1 205	-	1 205	938	-	938
	VÄSTERÅS	52 270	1 019	51 251	52 481	1 061	51 421	52 522	1 052	51 470
Västmanlands läns landsting		42 146	42 146	-	40 718	37 664	3 054	38 000	38 000	-
	Länet totalt <i>County total</i>	117 413	44 037	73 377	115 739	39 948	75 790	112 665	39 777	72 888
Dalarna	AVESTA	3 838	191	3 647	3 671	150	3 521	4 801	236	4 565
	BORLÄNGE	12 386	478	11 908	12 508	485	12 023	15 521	593	14 928
	FALUN	13 397	2 840	10 557	17 203	847	16 356	15 002	741	14 261
	GAGNEF	2 205	25	2 180	2 573	147	2 427	1 988	108	1 880
	HEDEMORA	2 834	-	2 834	3 592	-	3 592	3 273	-	3 273
	LEKSAND	4 969	131	4 839	5 093	156	4 937	5 083	177	4 906
	LUDVIKA	7 194	482	6 712	7 551	441	7 110	6 780	-	6 780
	MALUNG-SÄLEN	4 230	281	3 949	3 675	276	3 399	2 718	196	2 522

Tabell 13

Kostnader och intäkter för färdtjänst och riksfärdtjänst, tkr, efter kommun/landsting och år, 2015-2017. 2017 års priser.
Costs and revenues for transport service and inter-municipal transport service, in tkr, by municipality/county and year, 2015-2017. Fixed 2017 prices.

		2015			2016			2017		
Län	Kommun	Brutto-kostnad <i>Gross costs</i>	Brutto-intäkt <i>Gross revenues</i>	Netto-kostnad <i>Net costs</i>	Brutto-kostnad <i>Gross costs</i>	Brutto-intäkt <i>Gross revenues</i>	Netto-kostnad <i>Net costs</i>	Brutto-kostnad <i>Gross costs</i>	Brutto-intäkt <i>Gross revenues</i>	Netto-kostnad <i>Net costs</i>
	MORA	-	-	-	-	-	-	3 707	217	3 490
	ORSA	1 696	115	1 581	1 662	94	1 569	2 225	116	2 109
	RÄTTVIK	3 493	8	3 485	4 044	4	4 040	2 087	68	2 019
	SMEDJEBACKEN	2 505	296	2 209	2 197	253	1 943	3 004	263	2 741
	SÄTER	3 983	201	3 782	3 648	199	3 450	3 591	205	3 386
	VANSBRO	3 385	130	3 256	3 695	215	3 480	2 348	137	2 211
	ÄLVDALEN	3 310	57	3 253	3 604	244	3 359	3 626	132	3 494
Dalarnas läns landsting		-	-	-	-	-	-	-	-	-
	Länet totalt <i>County total</i>	69 426	5 234	64 192	74 717	3 509	71 208	75 754	3 189	72 565
Gävleborg	BOLLNÄS	2 821	532	2 288	3 029	512	2 517	3 525	507	3 018
	GÄVLE	18 173	153	18 020	19 825	445	19 380	19 551	551	19 000
	HOFORS	1 061	-	1 061	907	-	907	1 004	-	1 004
	HUDIKSVALL	10 365	56	10 309	10 677	95	10 583	11 787	73	11 714
	LJUSDAL	5 055	16	5 039	4 862	44	4 818	5 231	62	5 169
	NORDANSTIG	1 403	8	1 395	792	1	791	1 007	-	1 007
	OCKELBO	583	-	583	674	-	674	662	-	662
	OVANÅKER	854	5	849	887	6	881	1 002	5	997
	SANDVIKEN	5 780	1 326	4 454	5 370	1 089	4 280	5 631	1 265	4 366
	SÖDERHAMN	3 010	442	2 568	6 563	792	5 771	3 877	556	3 321
Gävleborgs läns landsting		-	-	-	-	-	-	-	-	-
	Länet totalt <i>County total</i>	49 105	2 539	46 566	53 585	2 984	50 601	53 277	3 019	50 258
Västernorrland	HÄRNÖSAND	4 521	1 178	3 343	4 561	1 669	2 892	4 056	357	3 699
	KRAMFORS	7 558	777	6 780	8 752	729	8 023	8 264	352	7 912

Tabell 13

Kostnader och intäkter för färdtjänst och riksfärdtjänst, tkr, efter kommun/landsting och år, 2015-2017. 2017 års priser.
Costs and revenues for transport service and inter-municipal transport service, in tkr, by municipality/county and year, 2015-2017. Fixed 2017 prices.

		2015			2016			2017		
Län	Kommun	Brutto- kostnad <i>Gross costs</i>	Brutto- intäkt <i>Gross revenues</i>	Netto- kostnad <i>Net costs</i>	Brutto- kostnad <i>Gross costs</i>	Brutto- intäkt <i>Gross revenues</i>	Netto- kostnad <i>Net costs</i>	Brutto- kostnad <i>Gross costs</i>	Brutto- intäkt <i>Gross revenues</i>	Netto- kostnad <i>Net costs</i>
	SOLLEFTEÅ	5 149	579	4 570	4 867	563	4 304	5 756	635	5 121
	SUNDSVALL	24 433	183	24 251	15 222	259	14 964	16 047	223	15 824
	TIMRÅ	5 091	1 697	3 394	4 740	915	3 824	5 047	864	4 183
	ÅNGE	2 769	46	2 723	2 703	37	2 666	2 723	46	2 677
	ÖRNSKÖLDSVIK	11 618	271	11 347	12 850	303	12 546	11 964	323	11 641
Västernorrlands läns landsting		-	-	-	-	-	-	-	-	-
	Länet totalt <i>County total</i>	61 140	4 732	56 408	53 695	4 475	49 220	53 857	2 800	51 057
Jämtland	BERG	2 250	135	2 116	2 134	128	2 005	2 056	123	1 933
	BRÄCKE	1 522	84	1 438	1 473	89	1 384	1 096	61	1 035
	HÄRJEDALEN	1 750	67	1 683	1 707	61	1 646	1 635	-	1 635
	KROKOM	4 296	278	4 018	3 501	219	3 282	3 404	232	3 172
	RAGUNDA	1 104	62	1 042	1 046	66	980	964	57	907
	STRÖMSUND	5 051	-2	5 053	5 864	-	5 864	6 334	-	6 334
	ÅRE	1 628	108	1 520	1 606	97	1 510	1 343	67	1 276
	ÖSTERSUND	19 547	5 742	13 804	19 328	5 519	13 808	18 813	5 477	13 336
Jämtlands läns landsting		-	-	-	-	-	-	-	-	-
	Länet totalt <i>County total</i>	37 148	6 473	30 675	36 659	6 179	30 480	35 645	6 017	29 628
Västerbotten	BJURHOLM	528	-	528	790	-	790	712	-	712
	DOROTEA	655	-	655	554	-	554	557	2	555
	LYCKSELE	4 720	12	4 708	4 795	-183	4 978	4 192	-307	4 499
	MALÅ	713	-	713	934	-	934	975	77	898
	NORDMALING	1 691	146	1 545	3 140	278	2 862	3 279	266	3 013
	NORSJÖ	1 243	-	1 243	1 034	-	1 034	1 394	8	1 386

Tabell 13

Kostnader och intäkter för färdtjänst och riksfärdtjänst, tkr, efter kommun/landsting och år, 2015-2017. 2017 års priser.
Costs and revenues for transport service and inter-municipal transport service, in tkr, by municipality/county and year, 2015-2017. Fixed 2017 prices.

		2015			2016			2017		
Län	Kommun	Brutto-kostnad <i>Gross costs</i>	Brutto-intäkt <i>Gross revenues</i>	Netto-kostnad <i>Net costs</i>	Brutto-kostnad <i>Gross costs</i>	Brutto-intäkt <i>Gross revenues</i>	Netto-kostnad <i>Net costs</i>	Brutto-kostnad <i>Gross costs</i>	Brutto-intäkt <i>Gross revenues</i>	Netto-kostnad <i>Net costs</i>
	ROBERTSFORS	2 941	-	2 941	2 542	-	2 542	3 043	-	3 043
	SKELLEFTEÅ	39 064	-	39 064	39 588	-	39 588	39 106	169	38 937
	SORSELE	482	-	482	651	-	651	1 023	2	1 021
	STORUMAN	1 368	-	1 368	1 581	-	1 581	1 524	-	1 524
	UMEÅ	31 123	322	30 802	27 165	514	26 651	26 269	210	26 059
	VILHELMINA	1 656	2	1 654	1 705	-	1 705	1 591	-	1 591
	VINDELN	1 553	-	1 553	1 559	-	1 559	1 503	-	1 503
	VÄNNÄS	1 682	5	1 677	1 827	10	1 817	1 823	19	1 804
	ÅSELE	947	4	943	1 103	1	1 102	730	1	729
	Västerbottens läns landsting	-	-	-	-	-	-	-	-	-
	Länet totalt <i>County total</i>	90 368	491	89 876	88 970	620	88 350	87 721	447	87 274
Norrbottnen	ARJEPLOG	622	-	622	819	-	819	813	-	813
	ARVIDSJAUR	991	50	941	835	34	801	1 571	-	1 571
	BODEN	6 824	1 367	5 456	8 754	1 407	7 348	8 866	1 519	7 347
	GÄLLIVARE	2 746	14	2 731	2 822	-	2 822	2 785	-	2 785
	HAPARANDA	1 691	74	1 617	1 670	72	1 598	1 704	92	1 612
	JOKKMOKK	446	11	435	456	3	453	637	99	538
	KALIX	2 895	-	2 895	3 363	184	3 179	3 476	214	3 262
	KIRUNA	8 364	247	8 118	9 012	461	8 551	7 315	414	6 901
	LULEÅ	21 749	284	21 466	21 453	145	21 309	19 057	-	19 057
	PAJALA	1 051	-	1 051	1 648	-	1 648	1 510	-	1 510
	PITEÅ	7 109	436	6 673	8 609	485	8 124	8 311	543	7 768
	ÄLVSBYEN	1 329	141	1 188	1 804	215	1 589	1 501	92	1 409
	ÖVERKALIX	850	28	822	858	-	858	940	-	940

Tabell 13

Kostnader och intäkter för färdtjänst och riksfärdtjänst, tkr, efter kommun/landsting och år, 2015-2017. 2017 års priser.
Costs and revenues for transport service and inter-municipal transport service, in tkr, by municipality/county and year, 2015-2017. Fixed 2017 prices.

		2015			2016			2017		
Län	Kommun	Brutto-kostnad <i>Gross costs</i>	Brutto-intäkt <i>Gross revenues</i>	Netto-kostnad <i>Net costs</i>	Brutto-kostnad <i>Gross costs</i>	Brutto-intäkt <i>Gross revenues</i>	Netto-kostnad <i>Net costs</i>	Brutto-kostnad <i>Gross costs</i>	Brutto-intäkt <i>Gross revenues</i>	Netto-kostnad <i>Net costs</i>
	ÖVERTORNEÅ	959	48	911	1 043	60	983	1 033	61	972
Norrbottens läns landsting		-	-	-	-	-	-	-	-	-
	Länet totalt <i>County total</i>	57 626	2 700	54 926	63 148	3 065	60 082	59 519	3 034	56 485
Summa riket⁴ <i>Country total</i>		4 102 041	1 066 494	3 035 547	4 030 820	1 059 483	2 971 338	4 005 412	1 081 132	2 924 280

¹ Då ansvaret för färdtjänsten i Stockholms län enligt avtal ligger på landstinget finns inga siffror på kommunnivå. I och med att landstingens räkenskapsammandrag 2014 inkluderar poster om kostnad och intäkt för färdtjänst särredovisas kommunernas och landstingets kostnad från och med detta år.

² I ett antal regioner har man valt att lägga över ansvaret och därmed också intäkter och kostnader för färdtjänst på de regionala kollektivtrafikmyndigheter som instiftades i och med den nya kollektivtrafiklag som trädde i kraft den 1 januari 2012. Detta innebär att kompletta kostnader och intäkter i vissa fall inte finns med i kommunernas räkenskapsammandrag. Här redovisade värden för åren 2012 och 2013 är således underskattade värden för berörda regioner samt riket. Enligt en undersökning genomförd av Sveriges kommuner och landsting (SKL) under våren 2014 förekom skatteväxling i Blekinge, Kalmar, Stockholms och Östergötlands län. För Stockholms län samlas uppgifter sedan tidigare in separat, men underskattningar kan antas föreligga för vissa av de övriga länen.

³ Från och med år 2014 ingår posterna kostnad och intäkt för färdtjänst i Landstingens Räkenskapsammandrag. Dessa poster redovisas här på separata rader för varje län. Från och med 2014 kan således redovisningen av ekonomiska kostnader antas vara heltäckande. Dock innebär detta för Stockholms län att värden före och efter 2014 ej är jämförbara, detta då definitionsändringar ägt rum i och med övergången till landstingens räkenskapsammandrag. I 2015 års rapport redovisas därför två uppsättningar värden för 2014, dels med den gamla metoden (källa Kommunernas Räkenskapsammandrag samt av SLL inskickade värden) samt med den gamla metoden (källa Kommunernas och Landstingens Räkenskapsammandrag).

⁴ I och med publiceringen av 2017 års ekonomisiffror har en förändring gjorts vad gäller redovisad bruttointäkt för landstingen. Tidigare år har de här publicerade siffrorna tagits direkt från Landstingens räkenskapsammandrag. Från och med 2017 kommer dessa istället att räknas fram som här redovisad bruttokostnad minus bruttointäkt. För åren 2014 (ny metod) till 2016 har här redovisade värden räknats om. I följande fall har detta gett andra värden på variabeln nettokostnad än tidigare: Jönköpings läns landsting och därmed Jönköpings län 2014; Jönköpings, Kronobergs, Skåne och Hallands läns landsting med tillhörande län 2015 och Stockholms och Jönköpings läns landsting och län 2016. För år 2014-2016 innebär detta också en differens på riksnivå.

Trafikanalys är en kunskapsmyndighet för transportpolitiken. Vi analyserar och utvärderar föreslagna och genomförda åtgärder inom transportpolitiken. Vi ansvarar även för officiell statistik inom områdena transporter och kommunikationer. Trafikanalys bildades den 1 april 2010 och har huvudkontor i Stockholm samt kontor i Östersund.