



Färdtjänst och riksfärdtjänst 2016 **Statistik**
Special transport services and **2017:26**
national special transport services 2016

Färdtjänst och riksfärdtjänst 2016 Statistik
Special transport services and national 2017:26
transport services 2016

Trafikanalys

Adress: Torsgatan 30

113 21 Stockholm

Telefon: 010 414 42 00

Fax: 010 414 42 10

E-post: trafikanalys@trafa.se

Webbadress: www.trafa.se

Ansvarig utgivare: Brita Saxton

Publiceringsdatum: 2017-09-29

Förord

Färdtjänst och riksfärdtjänst kompletterar kollektivtrafiken genom att rikta sig till personer som har väsentliga svårigheter att förflytta sig på egen hand eller att resa med allmän kollektivtrafik. Den politiska ambitionen är att transportsystemet ska utformas så att det är användbart för alla.

Föreliggande rapport om resande med färdtjänst och riksfärdtjänst under 2016 har producerats av Statisticon AB på uppdrag av Trafikanalys. Projektledare på Trafikanalys har varit Andreas Holmström och på Statisticon AB Charlotta Björk och Anders Sundström.

Sedan rapporten som publicerades i juni har uppgifter i kapitel 4 uppdaterats med siffror för 2016.

Östersund i september 2017

Per-Åke Vikman

Avdelningschef

Innehåll

Förord	3
Innehåll	5
Sammanfattning	7
Summary	9
1 Inledning	11
1.1 Begrepp och lagrum	11
1.2 Aktuella utredningar och propositioner	12
1.3 Myndighetsutövning	12
2 Färdtjänst	15
2.1 Färdtjänst 1991–2016	15
2.2 Färdtjänst år 2016	17
3 Riksfärdtjänst	25
3.1 Riksfärdtjänsten 1998–2016	25
3.2 Riksfärdtjänst år 2016	27
4 Kostnad för färdtjänst och riksfärdtjänst	33
5 Färdtjänstens historia	35
Bilaga 1 Tabellbilaga	37

Sammanfattning

Den svenska färdtjänsten – resenärer och resor

År 2016 företogs drygt 10,9 miljoner resor med färdtjänst i Sverige, en svag minskning jämfört med föregående år. Sedan år 1991, då antalet genomförda resor var knappt 15,4 miljoner, har antalet enkelresor per år minskat med totalt 29 procent.

Antalet personer med färdtjänstillstånd var år 2016 ungefär lika många som föregående år, drygt 316 000. Detta är en minskning med 28 procent sedan år 1991. Av personerna med färdtjänstillstånd var drygt 79 procent 65 år eller äldre och drygt 63 procent kvinnor.

Under året användes knappt 76 procent av samtliga i riket utfärdade färdtjänstillstånd. I Dalarnas län var flest färdtjänstillstånd utnyttjade, där använde knappt 54 procent av invånarna med tillstånd tjänsten under året. Detta kan jämföras med Stockholms län, där knappt 88 procent av tillstånden användes.

Knappt 32 personer per 1 000 invånare hade färdtjänstillstånd i Sverige den sista december 2016. Skillnaderna är stora mellan länen och varierade under år 2016 mellan drygt 23 tillstånd per 1 000 invånare i Kalmar län till drygt 44 tillstånd per 1 000 invånare i Västernorrlands län.

Varje person med färdtjänstillstånd gjorde i genomsnitt knappt 35 resor med färdtjänsten under året. Genomsnittet för män var knappt 40 resor medan motsvarande för kvinnor var drygt 31 resor. Antalet varierade rejält mellan länen, från drygt 10 resor per person med tillstånd i Värmlands län till knappt 49 resor per person i Östergötlands län.

Den svenska riksfärdtjänsten – resenärer och resor

Under året reste drygt 12 000 personer med riksfärdtjänst i Sverige, eller drygt 1,2 personer per 1 000 invånare. Antalet resenärer som använde riksfärdtjänst i förhållande till folkmängden varierar mellan länen. Under år 2016 använde runt 0,2 personer per 1 000 invånare riksfärdtjänsten i länen Blekinge, Gotland respektive Skåne medan knappt 3,6 personer per 1 000 invånare använde tjänsten i Västerbottens län.

Riksfärdtjänsten används främst av äldre personer och av kvinnor. Under år 2016 använde drygt 9,4 per 1 000 personer i åldersgruppen 80 år eller äldre tjänsten. Av kvinnorna använde drygt 1,6 per 1 000 kvinnor totalt jämfört med knappt 0,9 per 1 000 män totalt tjänsten.

Sammanlagt företogs drygt 53 000 enkelresor med riksfärdtjänst i Sverige under 2016. Den genomsnittlige resenären genomförde drygt 4,3 resor per år. Genomsnittet för kvinnor var knappt 4,1 resor och för män knappt 4,8 resor per år. Även antalet resor per person varierade mellan länen. I Uppsala län företog varje riksfärdtjänstresenär i genomsnitt drygt 7,0 resor medan den genomsnittlige resenären i Örebro län endast företog 2,3 resor per år.

Kostnader

De totala redovisade kostnaderna för färdtjänst och riksfärdtjänst i riket uppgick år 2016 till 3 960 miljoner kronor, och de redovisade intäkterna till 1 041 miljoner kronor, vilket ger en total nettokostnad på 2 892 miljoner kronor. Sedan 1998 har den redovisade nettokostnaderna för färdtjänst och riksfärdtjänst ökat med dryga 40 procent, trots det minskade resandet.

Summary

Travel by special transport service

In 2016, approximately 10.9 million trips were made in Sweden using the special transport service, a slight decrease compared with last year. The number of trips made yearly with this service has decreased by a total of 29 per cent since 1991 (when 15.4 million trips were made).

The number of persons holding a permit for special transport service on 31 December 2016 was approximately the same as in 2015, 316 000. This is a decrease, by 28 per cent, compared with 1991. Of those with permits were 79 per cent 65 years or older and 63 per cent women.

In 2016, only 76 per cent of the permits were actually used. Dalarna County had the smallest share of used permits, 54 per cent, while 88 per cent of the permits issued in Stockholm County were used.

Approximately 32 per 1,000 inhabitants in Sweden held a permit for special transport service in 2016. The difference between counties spans from 23 permits per 1,000 inhabitants in Kalmar County to 44 permits per 1,000 inhabitants in Västernorrland County.

Each person with a special transport permit made on average 35 trips during the year. The average for men was 40 trips and for women 31 trips. The variation is significant among the counties; it ranges from 10 trips per permit in Värmland to 49 trips per permit in Östergötland.

Travel by inter-municipal transport service

In 2016, a total of 12,000 persons, or 1.2 persons per 1,000 inhabitants in Sweden, used inter-municipal transport service. The number of travellers per capita varies between the counties – only 0.2 per 1,000 inhabitants in Blekinge, Gotland and Skåne County respectively travelled by inter-municipal transport service during the year, while 3.6 per 1,000 inhabitants in Västerbotten County used the service.

Most people who travel by inter-municipal transport service are elderly and women. In 2016, 9.4 of 1,000 persons aged 80 years or older used the inter-municipal transport service at least one time during the year. Among women 1.6 per 1,000 women used the services, compared with 0.9 per 1,000 men.

A total of 53,000 trips were made by inter-municipal transport service in 2016. The average traveller made 4.3 trips during the year. The average for women was 4.1 trips and for men 4.8 trips. The number of trips made per person qualified varied between the counties - in Uppsala County each person qualified made on average 7.0 trips during the year while each person qualified in Örebro County made only 2.3 trips on average.

Costs

The total *reported* cost of special transport service and inter-municipal transport service in the country in 2016 amounted to 3,960 million SEK and the *reported* revenues to 1,041 million SEK, giving a total net cost of 2,892 million SEK. Since 1998 the total cost of special transport service and inter-municipal transport service has increased by about 40 per cent, despite reduced travel.

1 Inledning

I denna rapport presenteras resultatet av den undersökning som genomförs årligen i Sverige gällande *färdtjänst och riksfärdtjänst*. Det är den kommunala och interkommunala transportform som är tillgänglig för de personer som har svårt att förflytta sig på egen hand eller att resa med den allmänna kollektivtrafiken för den dagliga verksamheten, till exempel till jobbet och till fritidsaktiviteter. Syftet med undersökningen är att på årlig basis beskriva och följa utvecklingen av färdtjänsten och riksfärdtjänsten i Sverige, sett genom parametrar som antal personer med tillstånd, antal genomförda resor samt antal använda tillstånd. Uppgifterna är uppdelade på köns- och åldersklasser samt länsvis.

I kapitel 2 redovisas färdtjänsten och i kapitel 3 redovisas riksfärdtjänsten. I kapitel 4 ges en ekonomisk översikt över såväl färdtjänsten som riksfärdtjänstens verksamheter. I Tabellbilagan (Bilaga 1) redovisas statistiska uppgifter också på kommunnivå. I rapporten presenteras också jämförande värden för färdtjänsten för åren 1991–2016.

1.1 Begrepp och lagrum

Färdtjänst är en transportform som är avsedd att komplettera kollektivtrafiken. Färdtjänst ska vara tillgänglig för personer som har väsentliga svårigheter att förflytta sig på egen hand eller att resa med allmän kollektivtrafik. Tillstånd att använda färdtjänst beviljas av kommunen efter behovsprövning. Färdtjänsten regleras i Lag om färdtjänst (1997:736). Med färdtjänst avses i föreliggande rapport arbetsresor, fritidsresor, samt en del resor till daglig verksamhet och omsorg¹. Behandlingsresor (resor till läkare, tandläkare och sjukgymnast) liksom resor till grundskola och särskola (skolskjuts) och gymnasium (elevresor) omfattas inte då detta är transporter som av andra anledningar redan bekostas av det allmänna.²

Riksfärdtjänst är en transportform som i huvudsak avser resor mellan kommuner. Kommunen är tillståndsansvarig och lämnar ersättning för kostnader utöver normala reskostnader för personer som "till följd av ett stort och varaktigt funktionshinder måste resa på ett särskilt kostsamt sätt". Riksfärdtjänsten regleras i Lag om riksfärdtjänst (1997:735).³

Enligt Lag om kollektivtrafik (2010:1065) ska det i varje län finnas en regional kollektivtrafikmyndighet. Denna myndighet ska regelbundet i ett trafikförsörjningsprogram sätta upp tidsbestämda mål och åtgärder för anpassning av kollektivtrafik med hänsyn till behov hos personer med funktionsnedsättning. I trafikförsörjningsprogrammet ska också redogöras för omfattningen av färdtjänst och riksfärdtjänst samt grunderna för prissättningen, i den mån trafiken har överlåtit till den regionala kollektivtrafikmyndigheten.

¹ Vissa resor till daglig verksamhet och omsorgsresor bekostas av kommunernas socialförvaltning och ingår inte här.

² Lag om färdtjänst (1997:736)

³ Lag om riksfärdtjänst (1997:735)

1.2 Aktuella utredningar och propositioner

Regeringen beslutade i oktober 2016 att tillsätta en utredare som ska analysera reglerna för särskilda persontransporter. Syftet med utredningen är att definiera problem som utgör hinder för kommunala och regionala myndigheter att åstadkomma en effektiv samordning. Uppdraget ska slutredovisas i november 2017.⁴

1.3 Myndighetsutövning

I och med den nya kollektivtrafiklagen som trädde i kraft den 1 januari 2012 bildades nya regionala kollektivtrafikmyndigheter. En påverkan som detta fått för färdtjänst och riksferdtjänst är att utvecklingen som beskrivs ovan (att man lägger över utförandet av tjänsten på den regionala kollektivtrafikmyndigheten) nu tas ett steg längre. Det blir mer och mer vanligt att myndighetsutövandet (utfärdande av färdtjänstillstånd) lämnas över till den regionala kollektivtrafikmyndigheten.

I och med 2015 års undersökning infördes en ny fråga om just detta: *"Har kommunens myndighetsutövning gällande utfärdande av färdtjänstillstånd lämnats över till den regionala kollektivtrafikmyndigheten?"* År 2016 inkom svar på frågan från sammanlagt 277 av Sveriges 290 kommuner⁵. Av dessa 277 var det 156 kommuner som angav att de lämnat över myndighetsutförandet, medan resterande 121 svarade att så inte var fallet. Jämfört med föregående år kan noteras att det är färre kommuner som inte besvarat frågan.

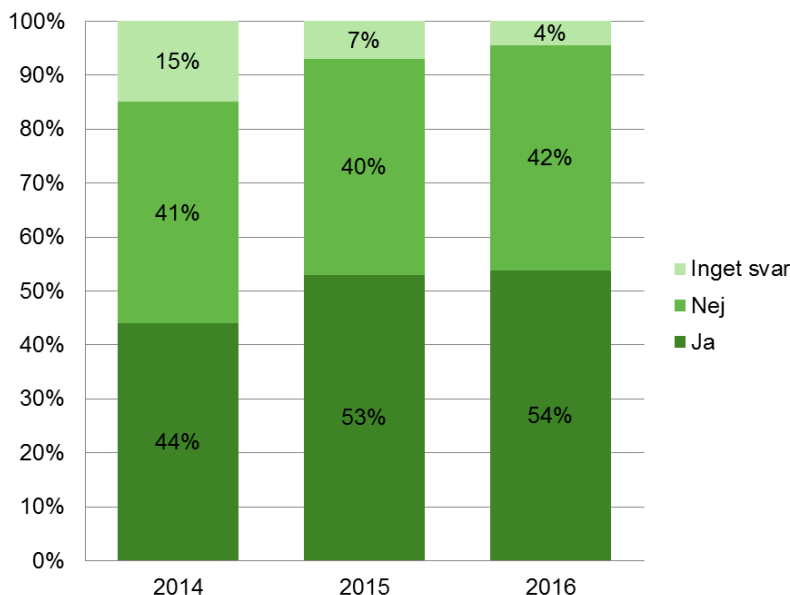

Figur 1.1: Antal kommuner fördelade efter svar på frågan *"Har kommunens myndighetsutövning gällande utfärdande av färdtjänstillstånd lämnats över till den regionala kollektivtrafikmyndigheten?"*.

⁴ <http://www.regeringen.se/pressmeddelanden/2016/10/battre-samordning-av-sarskilda-persontransporter/>

⁵ För kommunerna i Stockholms län har svar på denna fråga lagts till i efterhand, enligt tidigare överenskommelse med uppgiftslämnarna.

Summerat till länsnivå så kan konstateras att i sex av Sveriges 21 län angav samtliga kommuner i länet att de lämnat över myndighetsutövandet (Jönköpings, Kalmar, Blekinge, Hallands, Örebro och Dalarnas län). På motsvarande sätt angav samtliga kommuner i ett län att de inte lämnat över detsamma (Västmanlands län) samt Gotlands län som också är kommunen. För resterande var svaren blandade där vissa kommuner har lämnat över myndighetsutövandet medan andra inte gjort det eller att svar saknas från några kommuner i länet. I Stockholms län har Järfälla och Botkyrka kommun svarat att de själva ansvarar för utfärdande av färdtjänstillstånd.

2 Färdtjänst

I detta avsnitt presenteras statistik kring den svenska färdtjänsten. Inledningsvis redogörs för färdtjänstens utveckling under perioden 1991–2016. Därefter redovisas färdtjänstens verksamhet i Sverige under år 2016 efter:

- antalet färdtjänstillstånd
- antalet utförda färdtjänstresor
- andelen använda färdtjänstillstånd.

Uppgifterna redovisas på ålder, kön och län. För mer ingående statistik kring både rikets och de enskilda kommunernas färdtjänst under år 2016, se Tabellbilagan (Bilaga 1).

2.1 Färdtjänst 1991–2016

Antalet personer som innehar färdtjänstillstånd minskade något under 2016. Den 31 december hade drygt 316 000 personer i Sverige tillstånd att resa med färdtjänst, vilket är knappt 2 000 personer färre än 2015. Under hela den redovisade perioden, sedan 1991, har antalet minskat stadigt. År 1991 hade 439 000 personer färdtjänstillstånd. Antalet utfärdade tillstånd var därmed 123 000 stycken, eller 28 procent, färre år 2016. För mer information, se Tabell 9 i Tabellbilagan (Bilaga 1).

Samtidigt som antalet personer med färdtjänstillstånd i riket sjunkit under de senaste 25 åren har folkmängden ökat. Idag är antalet invånare drygt 1,3 miljoner, eller drygt 15 procent, fler än de var 1991. Om antalet tillstånd sätts i relation till folkmängden framgår minskningen ännu tydligare (se Figur 2.1).

År 2016 hade knappt 32 personer per 1 000 invånare färdtjänstillstånd. Det är att jämföra med år 1991, då motsvarande antal var 51 personer per 1 000 invånare. Mätt i tillstånd per invånare motsvarar således minskningen under perioden knappt 38 procent. Andelen personer med färdtjänstillstånd har minskat i stort sett under varje enskilt år sedan 1991. Undantagen är åren 1994 och 2001 som uppvisade en marginell ökning jämfört med föregående år.

Sedan 2004 finns uppgifter över antalet färdtjänstillstånd per 1 000 män respektive 1 000 kvinnor. Kvinnor innehar i högre utsträckning än män färdtjänstillstånd, 2016 var det drygt 40 tillstånd per 1 000 kvinnor att jämföra med drygt 23 per 1 000 män. Vidare kan noteras att minskningen i antalet tillstånd i relation till folkmängden varit kraftigare för kvinnor än för män under den redovisade perioden (2004-2016). Antal tillstånd per 1 000 kvinnor har minskat med drygt 26 procent sett över de senaste 12 åren, medan antal tillstånd per 1 000 män minskat med knappt 14 procent. För mer information om detta, se respektive årsrapport.

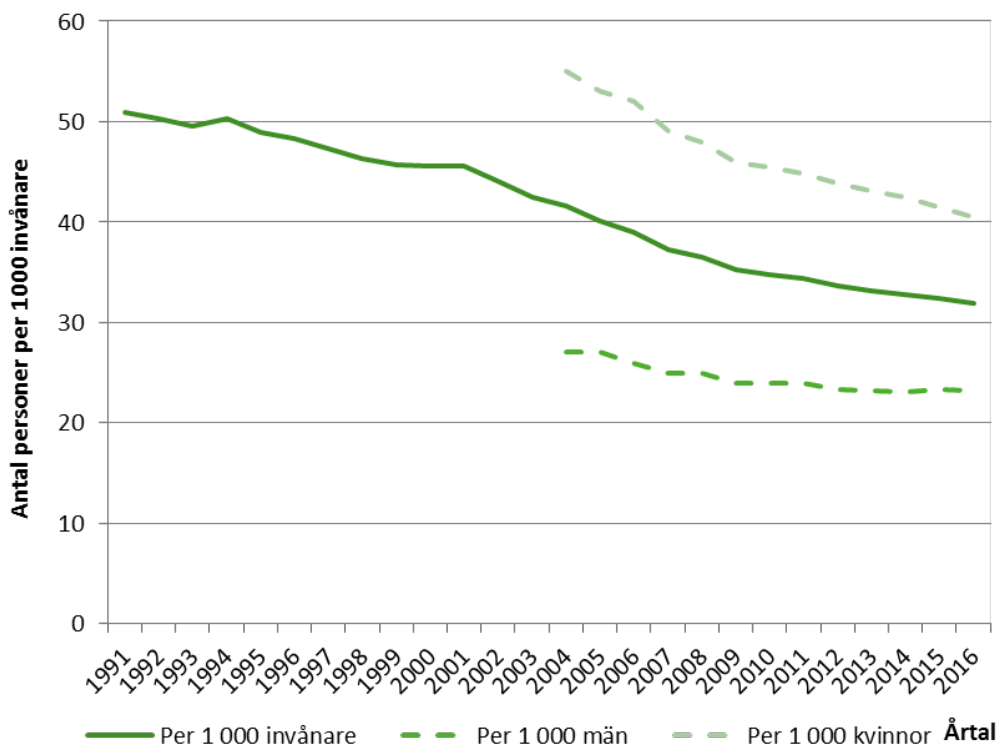

Figur 2.1: Antal personer med färdtjänstillstånd per 1 000 invånare den 31/12 1991–2016. För ytterligare information, se Tabell 1 i Tabellbilagan (Bilaga 1).

Det totala antalet utförda enkelresor med färdtjänst per år har minskat med cirka 4,4 miljoner sedan år 1991, från 15,4 miljoner till 10,9 miljoner resor år 2016 (se Tabell 11 i Tabellbilagan, Bilaga 1). Detta motsvarar en minskning med drygt 29 procent under perioden. Sett över hela perioden är den genomsnittliga minskningen i antalet resor varit knappt 178 000 per år. Dock har resandet varierat kraftigt med ett ökat antal resande med färdtjänst åren 1993-94, 2001 och 2009-11 samt 2013. De senaste tre åren har dock resandet med färdtjänst minskat år för år.

Under i stort sett hela perioden 1991–2016 har antalet resor per person med färdtjänstillstånd varit nära nog lika många, omkring 35 resor per person. Flest resor per person genomfördes under åren 1993–1995, då varje person med färdtjänstillstånd i genomsnitt företog cirka 40 resor per år. Minst antal resor per person uppmättes under perioden 2004-09 då genomsnittet var omkring 32 årliga resor. Efter det ökade antalet resor per person för varje år fram till och med 2013. De tre senaste åren har dock små minskningar noterats (Figur 2.2).

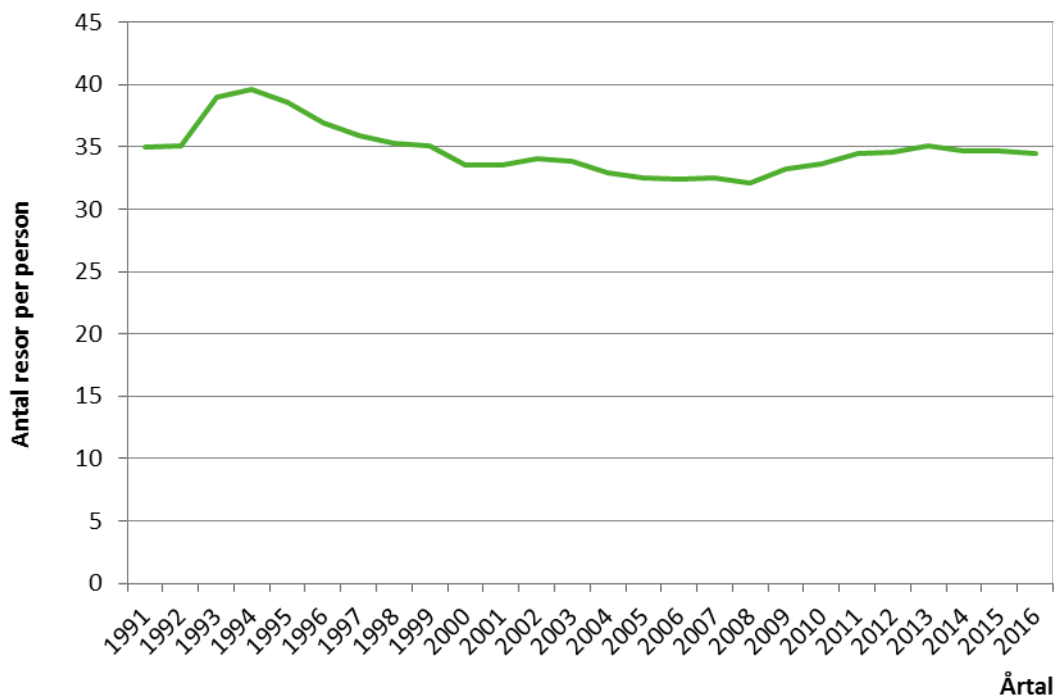

Figur 2.2: Genomsnittligt antal utförda resor per person med färdtjänstillstånd per den 31/12 1991–2016. För ytterligare information, se Tabell 10 i Tabellbilagan, Bilaga 1.

2.2 Färdtjänst år 2016

I detta avsnitt presenteras statistiken för färdtjänst i riket under året vad gäller antalet färdtjänstillstånd, det totala antalet utförda resor med färdtjänst, antalet utförda resor per person med färdtjänstillstånd samt andelen färdtjänstillstånd som faktiskt användes under året. Statistiken presenteras fördelad på ålder, kön och län.

Ålder och kön på innehavare av färdtjänstillstånd

Av de cirka 316 000 personer som hade färdtjänstillstånd den 31 december år 2016 var drygt 200 000 kvinnor och knappt 116 000 män. Sammanlagt hade, som tidigare nämnts, 32 per 1 000 invånare tillstånd att använda färdtjänst den sista december 2016.

Kvinnor innehade år 2016 färdtjänstillstånd i nästan dubbelt så hög utsträckning som män (Figur 2.3). Drygt 40 per 1 000 kvinnor var innehavare av ett färdtjänstillstånd, jämfört med drygt 23 per 1 000 män. Ungefär lika många kvinnor och män innehade färdtjänstillstånd i åldersgrupperna 0–19 år och 20–64 år. Däremot hade en högre andel av kvinnorna i de äldre åldersgrupperna färdtjänstillstånd jämfört med män i motsvarande åldersgrupp.

Det är också de äldsta åldersgrupperna som dominerar bland innehavare av färdtjänstillstånd. Totalt hade omkring en tredjedel av alla personer i åldersgruppen 80 år eller äldre färdtjänstillstånd den sista december 2016. Bland de som var 19 år eller yngre hade endast tre per 1 000 invånare färdtjänstillstånd. Även i gruppen 20–64 år var färdtjänstillstånd sparsamt förekommande, tio per 1 000 invånare i den åldersgruppen hade tillstånd i slutet av året.

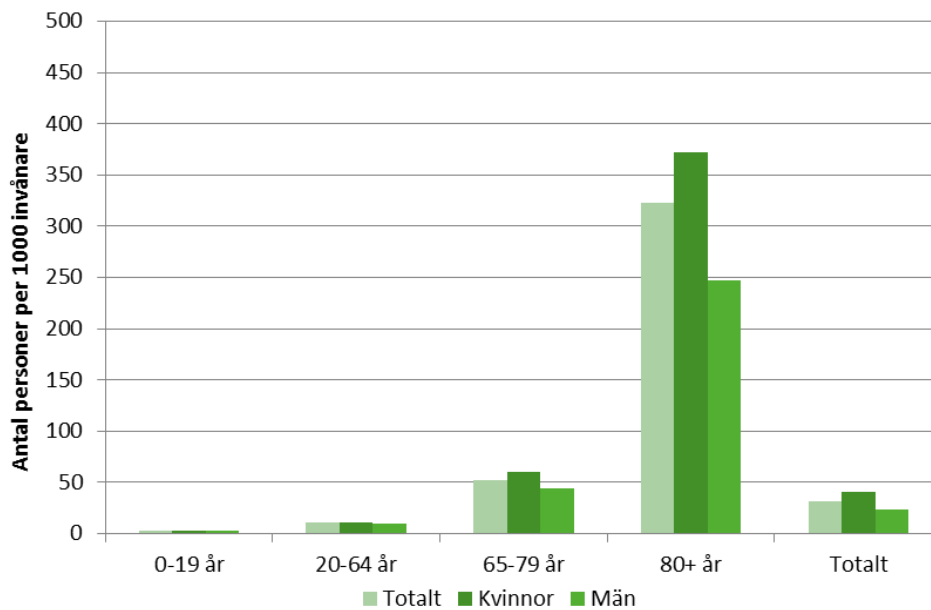

Figur 2.3: Antal personer med färdtjänstillstånd per 1 000 invånare den 31/12 2016 efter ålder och kön.
 För ytterligare information, se Tabell 1 i Tabellbilagan, Bilaga 1.

Majoriteten av innehavarna av färdtjänstillstånd 2016 var alltså, inte överraskande, 80 år eller äldre. Av Figur 2.4 framgår att drygt hälften av innehavarna av tillstånd tillhörde denna åldersgrupp, knappt var fjärde var mellan 65 och 79 år gamla och endast omkring två av hundra var 19 år eller yngre. Knappt en femtedel av de med färdtjänstillstånd 2016 var invånare i arbetsför ålder, det vill säga 20–64 år. Dessa fördelningar är i princip oförändrade jämfört med föregående år. För mer information, se Tabell 1 i Tabellbilagan (Bilaga 1).

Åldersfördelningen bland innehavarna av färdtjänstillstånd var relativt homogen i rikets olika län under år 2016 (Figur 2.4). Andelen med färdtjänstillstånd som var 80 år eller äldre varierade något mellan länen, från som lägst drygt 50 procent i Uppsala län till knappt 63 procent i Jönköpings län. Andelen med färdtjänstillstånd i arbetsför ålder, 20–64 år, varierade från knappt 15 procent i Blekinge län till knappt 21 procent i Gotlands och Stockholms län.

Andelen med färdtjänstillstånd inom gruppen 65–79 år var under året störst i Uppsala län med 29 procent, och minst i Jönköpings och Örebro län med cirka 21 procent. Den yngsta åldersgruppen, 0–19 år, hade störst andel med färdtjänstillstånd i Stockholms, Örebro och Östergötlands län, tre procent. Lägst andel hade Jönköpings län, där andelen 0-19 åringar utgjorde något mer än en halv procent av det totala antalet personer med färdtjänstillstånd.

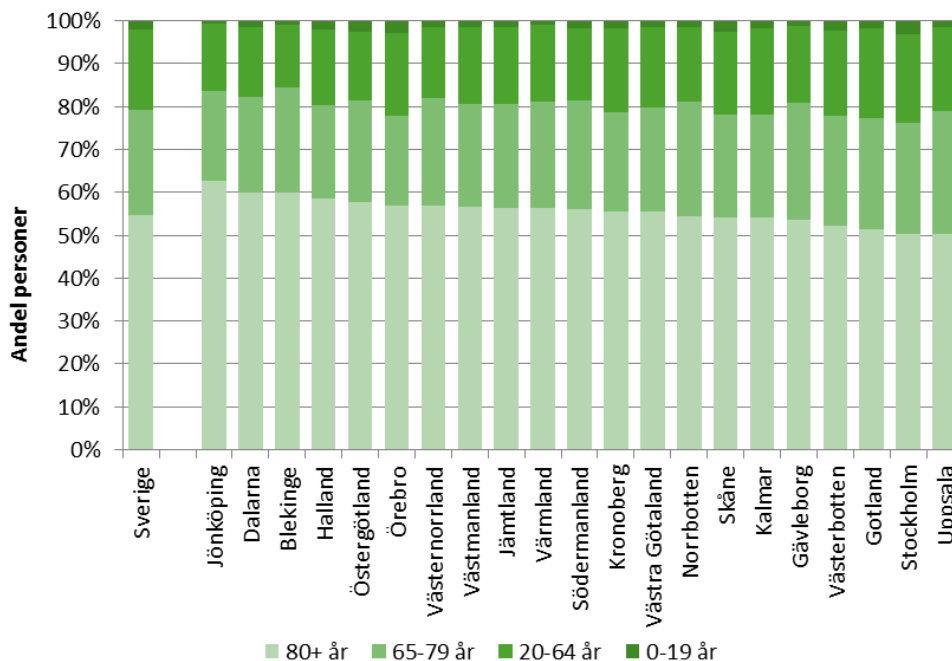

Figur 2.4: Åldersfördelning bland personer med färdtjänstillstånd per den 31/12 2016 efter ålder och län. För ytterligare information, se Tabell 1 i Tabellbilagan, Bilaga 1.

Antal färdtjänstillstånd

32 personer per 1 000 invånare hade, som tidigare nämnts, färdtjänstillstånd i Sverige den sista december 2016. Skillnaderna mellan länen var relativt stora och varierade från 23 tillstånd per 1 000 invånare i Kalmar län till 44 tillstånd per 1 000 invånare i Västernorrlands län (Figur 2.5).

Figuren visar också ett samband mellan var i Sverige länet ligger och länets antal färdtjänstillstånd per 1 000 invånare. Precis som tidigare år⁶ fanns de tre länen med flest färdtjänstillstånd i förhållande till folkmängd i norra Sverige – Västernorrlands, Norrbottens och Västerbottens län.

⁶ Se tidigare årsrapporter för statistik.

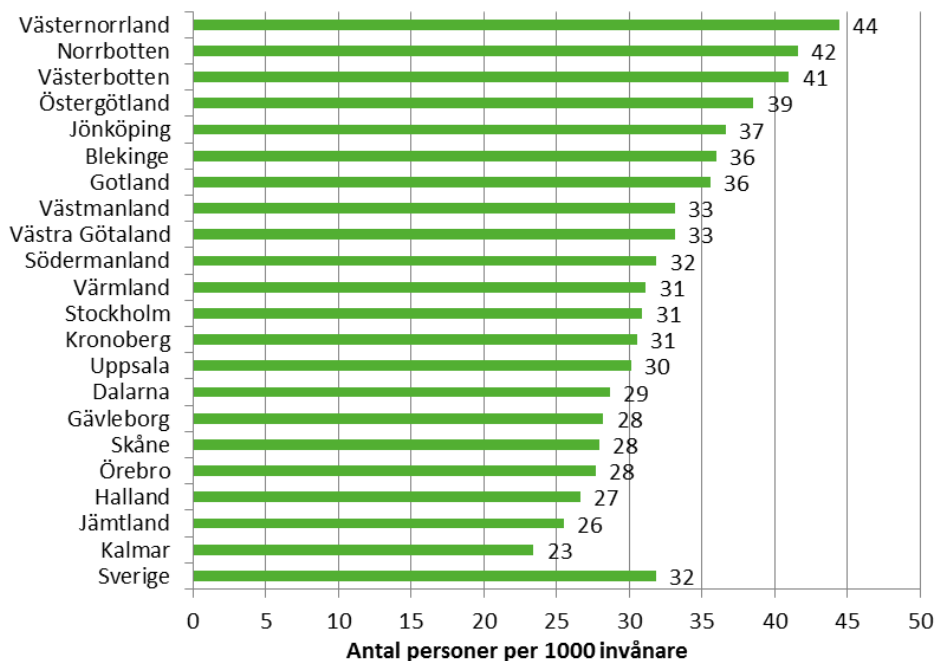

Figur 2.5: Antal personer med färdtjänstillstånd per 1 000 invånare den 31/12 2016 efter län. För ytterligare information, se Tabell 3 i Tabellbilagan, Bilaga 1.

Antal färdtjänstresor

Under år 2016 utförde de 316 000 personerna med färdtjänstillstånd i Sverige sammanlagt knappt elva miljoner enkelresor med färdtjänst. Riksgenomsnittet för antal genomförda resor per person med tillstånd till färdtjänst uppgick därmed till knappt 35 resor under året.

Personer med färdtjänstillstånd i Östergötlands län företog flest resor med färdtjänst under året, i genomsnitt 49 resor per person. Näst flest resor företogs i Kalmar län, 48 resor per person, och på tredje plats kom Skåne län med 46 resor per invånare med färdtjänstillstånd. Lägst antal resor företogs i Värmlands län, där reste varje person med tillstånd i genomsnitt tio gånger under året. Invånarna med färdtjänstillstånd i Dalarna och Blekinge län företog också relativt få resor, 13 respektive 15 per person i genomsnitt. (Figur 2.6)

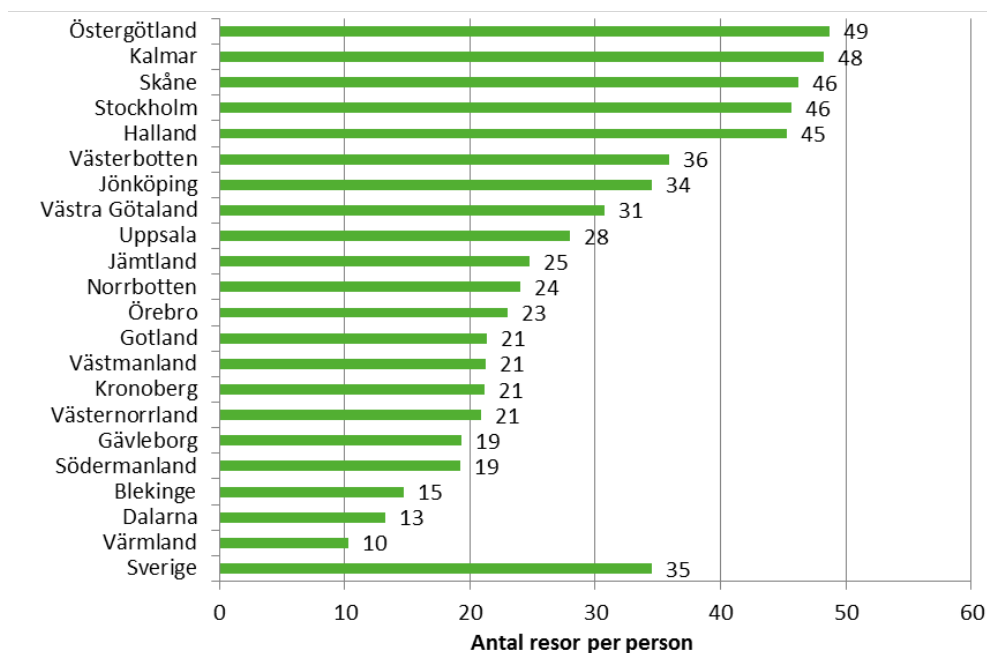

Figur 2.6: Genomsnittligt antal resor per person med färdtjänstillstånd per den 31/12 2016 efter län. För ytterligare information, se Tabell 4 i Tabellbilagan, Bilaga 1.

Variationerna var alltså stora mellan länen under året. I det län där färdtjänstresandet per person var som lägst företogs ungefär en femtedel så många resor per person jämfört med antalet resor i det län där resandet per person var som högst.

Antal färdtjänstresor per kön

Tidigare har konstaterats att fler kvinnor än män har ett färdtjänstillstånd, och att kvinnor genomför totalt sett fler resor. I Figur 2.7 framgår dock att män genomför i genomsnitt fler resor än kvinnor per färdtjänstillstånd på såväl riksnivå som i samtliga län⁷. Totalt sett genomförde männen med färdtjänstillstånd i genomsnitt 40 färdtjänstresor medan kvinnorna genomförde 31 färdtjänstresor.

⁷ I Värmlands län var det nästan lika många resor, tio, för såväl män som kvinnor.

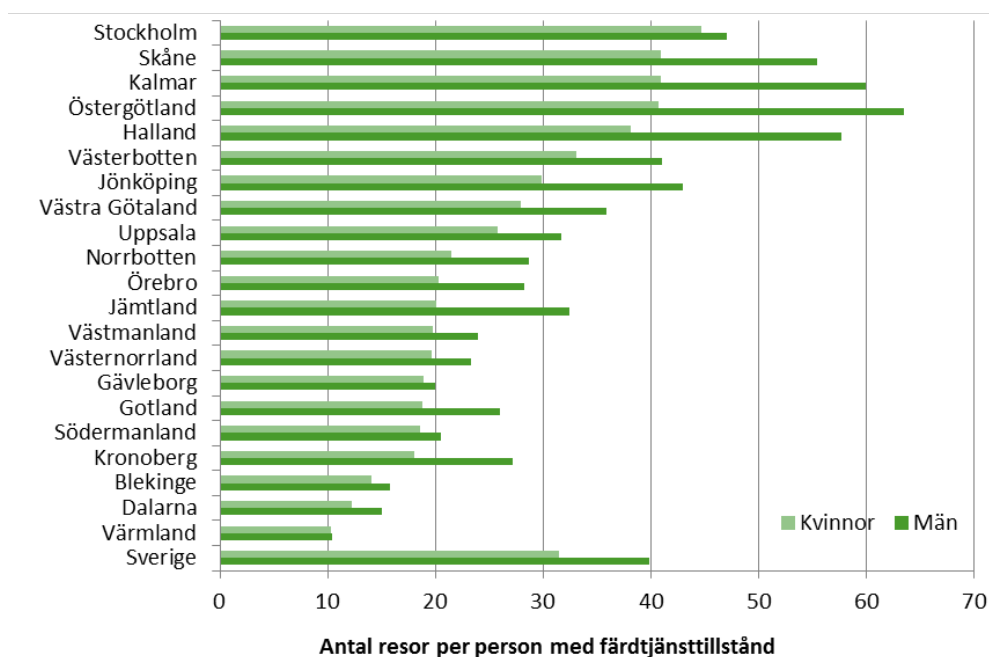

Figur 2.7: Genomsnittligt antal färdtjänstresor för män respektive kvinnor med färdtjänstillstånd per den 31/12 2016 efter län. För ytterligare information, se Tabell 4 i Tabellbilagan, Bilaga 1.

Figur 2.7 visar att den största skillnaden, mätt i antal resor per person, står att finna i Östergötlands, Hallands och Kalmar län där männen i genomsnitt genomförde 18 resor per person mer än kvinnorna. I Halland genomförde männen i genomsnitt 60 resor och kvinnorna 40 resor per år, i Östergötland var motsvarande antal resor 63 respektive 41. Den jämnaste fördelningen återfinns som tidigare nämnts i Värmlands län, här genomförde männen och kvinnor lite drygt tio resor per färdtjänstillstånd. I Gävleborg genomförde männen 20 resor och kvinnor 19 resor per färdtjänstillstånd.

Andel använde färdtjänstillstånd

Inte alla personer med färdtjänstillstånd använder sina tillstånd. Under år 2016 användes endast 76 procent av rikets utfärdade färdtjänstillstånd. Med användande av färdtjänstillstånd avses då att tillståndet använts minst en gång under året, och andelen räknas fram som antal personer som gjort någon resa under året i förhållande till antalet personer med färdtjänstillstånd den 31/12 samma år⁸.

⁸ Om andelen istället beräknades som antal personer som gjort någon resa under året i förhållande till antalet personer med färdtjänstillstånd någon gång under året skulle andelen se annorlunda ut. För Stockholms län är till exempel andel använda färdtjänstillstånd år 2014 med detta alternativa beräknings sätt ungefär 76 procent enligt uppgift från uppgiftslämnaren.

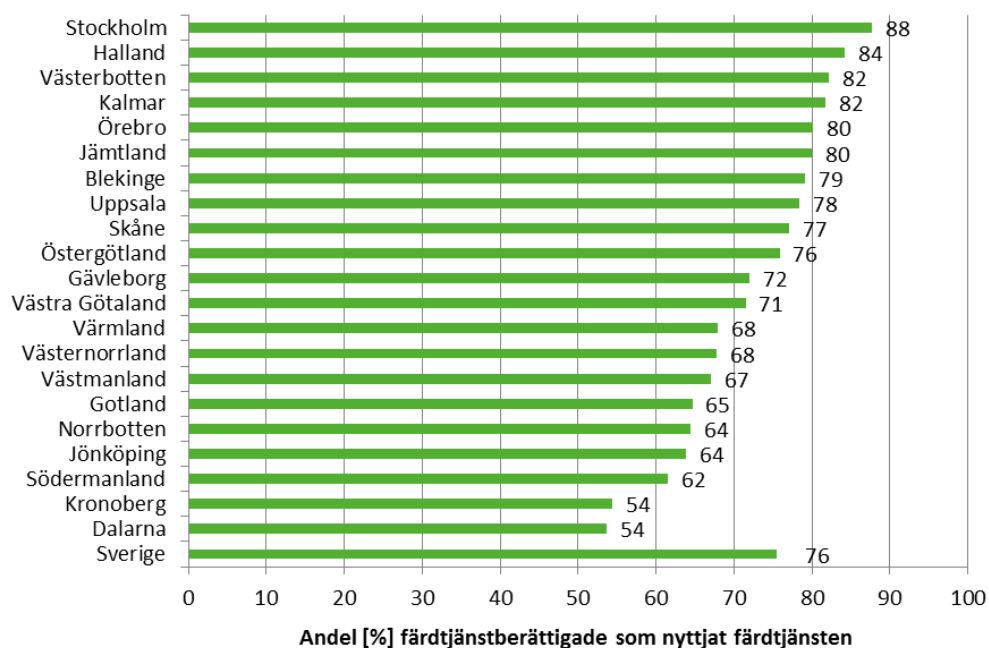

Figur 2.8: Andel med färdtjänstillstånd som använt färdtjänsten under år 2016 efter län. För ytterligare information, se Tabell 4 i Tabellbilagan, Bilaga 1.

Andelen personer som använde sina färdtjänstillstånd under år 2016 varierade relativt stort mellan rikets län. I Dalarnas och Kronobergs län var det flest färdtjänstillstånd som var oanvända, endast 54 procent av invånarna med tillstånd använde tjänsten under året. Även i Södermanlands län använde länets invånare sina färdtjänstillstånd relativt sparsamt, 62 procent av tillstånden användes där. Detta kan jämföras med Stockholms och Kalmar län, där 88 respektive 84 procent av de utfärdade färdtjänstillstånden användes. (Figur 2.8)

3 Riksfärdtjänst

I detta avsnitt presenteras statistik kring den svenska riksfärdtjänsten, det vill säga den färdtjänst som äger rum mellan kommuner. Inledningsvis redogörs för riksfärdtjänstens utveckling under perioden 1998–2016. Därefter redovisas riksfärdtjänstens verksamhet under år 2016 efter:

- antal resenärer som färdades med riksfärdtjänst
- antalet utförda resor per riksfärdtjänstresenär.

Uppgifterna redovisas uppdelade på ålder, kön och län. För mer ingående statistik kring både rikets och de enskilda kommunernas riksfärdtjänst under år 2016, se Tabellbilagan (Bilaga 1).

3.1 Riksfärdtjänsten 1998–2016

Antalet personer som använde riksfärdtjänsten någon gång under 2016, det vill säga gjorde minst en resa, var drygt 12 000. Jämfört med föregående år var det en minskning med knappt 700 personer. Antalet personer som använde riksfärdtjänsten ökade från 21 500 år 1998 till 26 600 år 2002, vilket var toppnoteringen under hela den redovisade perioden. Sedan dess har antalet minskat stadigt.

Samtidigt som antalet som använt riksfärdtjänsten i riket är betydligt färre idag än för 18 år sedan har folkmängden ökat. Idag är antalet invånare i riket drygt 1 000 000, eller tolv procent, fler än de var 1998. Om man sätter antalet som använt riksfärdtjänsten i relation till folkmängden framgår minskningen ännu tydligare (se Figur 3.1)

När statistik om riksfärdtjänst började samlas in, 1998, genomförde 2,4 per 1 000 invånare i riket en riksfärdtjänstresa under året. De följande fem åren ökade andelen för att år 2002 landa på 3,0 personer per 1 000 invånare. Andelen personer som använt riksfärdtjänst har sedan dess minskat stadigt. För 2016 rapporteras 1,2 personer per 1 000 invånare.

Uppdelat per kön så kan, precis som för färdtjänsten, konstateras att kvinnor använde riksfärdtjänsten i högre grad än män men samtidigt att användandet bland kvinnor sjunkit mer än det bland män över tid. 2004 var det 2,0 per 1 000 män som använde riksfärdtjänsten under året, att jämföra med 4,0 per 1 000 kvinnor. Motsvarande för år 2016 var 0,9 per 1 000 män och 1,6 per 1 000 kvinnor, minskningar med 56 respektive 60 procent.

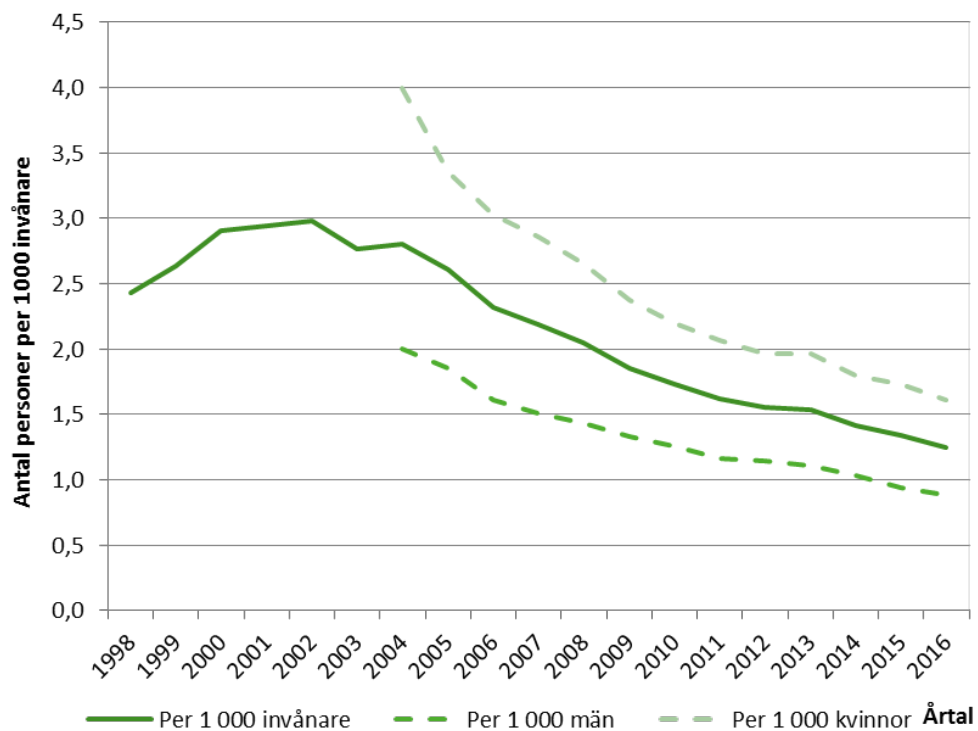

Figur 3.1: Antal personer som använt riksfärdtjänsten per 1 000 invånare den 31/12 1998–2016. För mer information, se Tabell 5 samt Tabell 7a och 7b i Tabellbilagan, Bilaga 1.

Antalet resor per person som använt riksfärdtjänsten har sedan 1998 legat på en relativt stabil nivå, kring fyra resor per person och år (Figur 3.2). År 2016 noterades 4,3 resor per person, vilket är bland de högsta uppmätta antalen under perioden. Endast 2015 var det något fler resor per person i genomsnitt – 4,4 stycken. Lägst var resandet under åren 2004-2005 med 3,7 resor per person som använt riksfärdtjänsten.

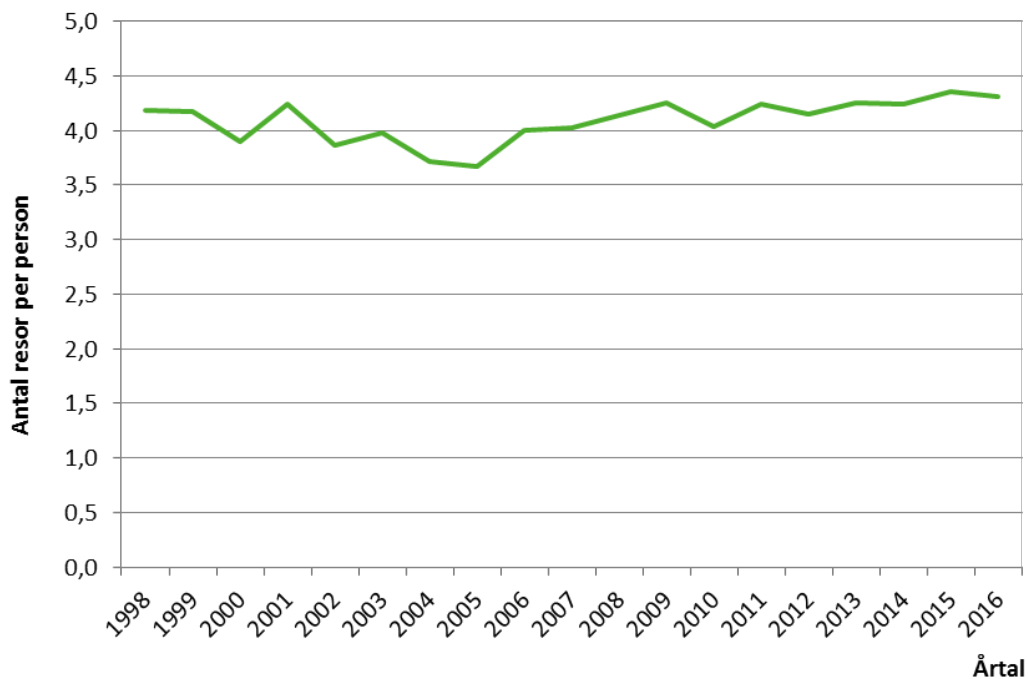

Figur 3.2: Genomsnittligt antal utförda resor per person som använt riksfärdtjänsten per den 31/12 1998–2016. För mer information, se Tabell 8 i Tabellbilagan, Bilaga 1.

3.2 Riksfärdtjänst år 2016

Riksfärdtjänst förekommer i relativt sparsam omfattning jämfört med ordinarie färdtjänst i Sverige. Under år 2016 företogs totalt drygt 53 000 enkelresor med riksfärdtjänst i riket, vilket är att jämföra med de knappt elva miljoner resor som företogs med ordinarie färdtjänst.

Flest resor med riksfärdtjänst utfördes i Västra Götaland, drygt 9 600, följt av Stockholms län med knappt 5 300 resor. Mest sparsamt förekom riksfärdtjänstresor i Gotlands län, endast 38 enkelresor under året, vilket ändå är dubbelt så många som 2015 följt av Blekinge län med 83 resor. För ytterligare statistik kring antalet utförda enkelresor i de olika länen under året, se Tabell 8 i Tabellbilagan (Bilaga 1).

Ålder och kön på de som använde riksfärdtjänsten

Under året reste sammanlagt drygt 12 000 av rikets invånare med riksfärdtjänst, eller knappt 1,3 personer per 1 000 invånare. Betydligt fler kvinnor än män använde tjänsten under året, totalt knappt 8 000 kvinnor jämfört med knappt 4 400 män, eller 1,6 per 1 000 svenska kvinnor och 0,9 per 1 000 män. (Figur 3.3)

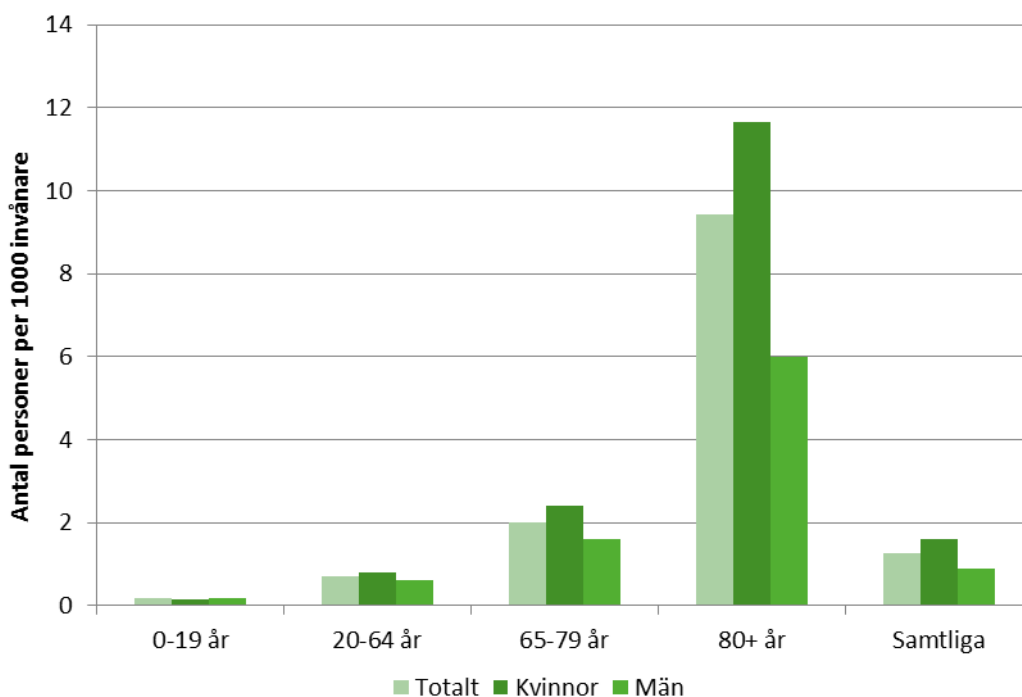

Figur 3.3: Antal personer som använde riksfärdtjänst per 1 000 invånare under år 2016. För ytterligare information, se Tabell 5 i Tabellbilagan, Bilaga 1.

Precis som vad gäller den ordinarie färdtjänsten så är också användandet av riksfärdtjänst starkt förknippat med ålder. Under år 2016 användes tjänsten främst av personer som var 80 år eller äldre – 9,4 per 1 000 personer inom den åldersgruppen färdades med riksfärdtjänst minst en gång under året. Inom åldersgruppen 65–79 år använde 2,0 per 1 000 personer tjänsten. Personer i arbetsför ålder, ungdomar och barn använde riksfärdtjänsten sparsamt. Under år 2016 reste endast 0,7 per 1 000 personer i åldern 20–64 år med riksfärdtjänst medan de i åldersgruppen 0–19 år knappt använde tjänsten alls – hos dessa var antalet endast 0,2 personer per 1 000 invånare (Figur 3.3).

Bland personer i åldrar mellan 0 och 44 år använde kvinnor och män riksfärdtjänsten ungefär lika mycket. Inom de äldre åldersgrupperna använde kvinnorna riksfärdtjänsten mer än männen. Under år 2016 använde alltså totalt 1,6 per 1 000 kvinnor riksfärdtjänst under året, medan motsvarande värde för män var 0,9 per 1 000 män. I åldersgruppen 80 år och äldre använde 11,7 per 1 000 kvinnor riksfärdtjänsten och endast 6,0 män per 1 000 män. Ett liknande förhållande kan skönjas i statistiken för den ordinarie färdtjänsten (se avsnitt 2.2).

Som tidigare nämnts är det främst äldre personer som använder sig av riksfärdtjänst. Under året var hela 65 procent av landets riksfärdtjänstresenärer över 65 år. 41 procent av samtliga resenärer tillhörde den äldsta ålderskategorin, 80 år eller äldre. Endast knappt tre procent av användarna var 19 år och yngre, medan gruppen i arbetsför ålder, 20–64 år, stod för 32 procent av användandet. Fördelningen har sett ungefär liknande ut under de senaste åren (se tidigare årsrapporter). Dock är spridningen stor mellan länen (Figur 3.4).

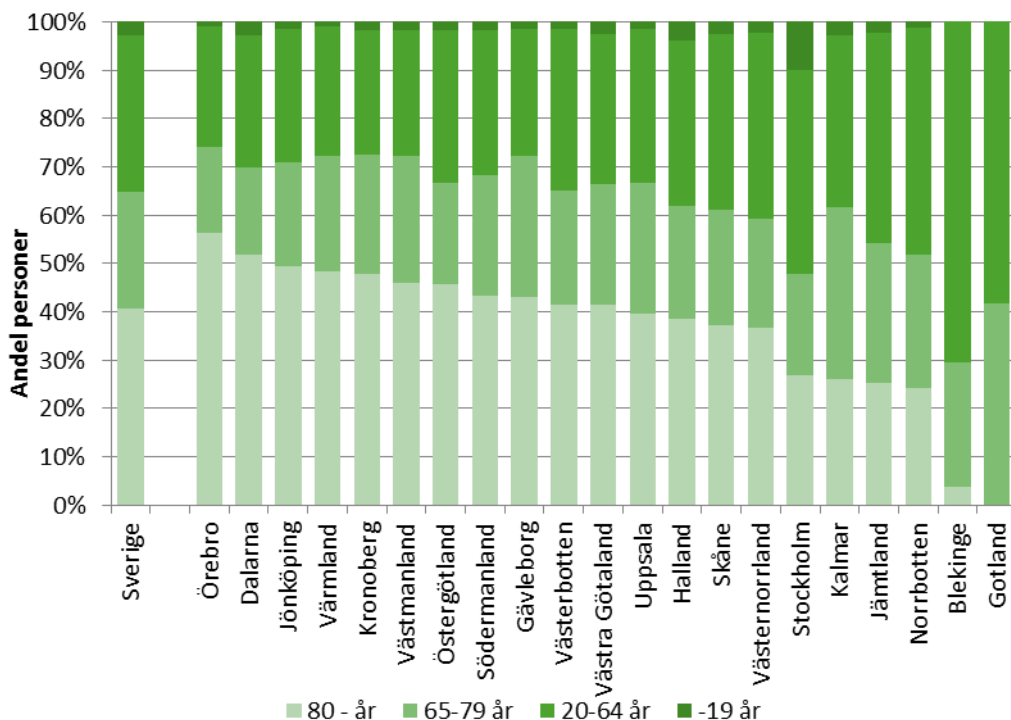

Figur 3.4: Åldersfördelning bland riksfärdtjänstresenärer under år 2016 efter ålder och län. För ytterligare information, se Tabell 6 i Tabellbilagan, Bilaga 1.

Gotlands län rapporterar för 2016 endast tolv resenärer med riksfärdtjänst, samtliga i åldern 20-79 år. För övriga län gäller att Örebro uppvisar den högsta andelen av användarna 80 år eller äldre under år 2016, drygt 56 procent tillhörde åldersgruppen. Lägst andel i den äldsta åldersgruppen (bortsett från Gotlands län) hade Blekinge län med knappt fyra procent.

Även för gruppen 20–64 år är spridningen relativt stor. Största andelen riksfärdtjänstresenärer hade Blekinge län med drygt 70 procent av resenärerna i dessa åldrar. Örebro län hade istället den lägsta andelen resenärer i åldrarna 20–64 år med cirka 25 procent av samtliga riksfärdtjänstanvändare i länet.

Variationen var mindre för åldersgruppen 65–79 år, här är det Örebro och Dalarna län som har den minsta andelen med cirka 18 procent. Gotlands län med mycket få riksfärdtjänstresenärer har den högsta andelen med knappt 42 procent följt av Kalmar län där knappt 36 procent var inom åldersgruppen 65–79 år.

Andelen 0–19-åringar är liten i samtliga län. Högst var andelen i Halland län, där fyra procent av länets riksfärdtjänstresenärer tillhörde den yngsta åldersgruppen. I Gotland och Blekinge färdades inga personer yngre än 20 år med riksfärdtjänst under året, medan andelen i Örebro län var en knapp procent.

Antal resenärer med riksfärdtjänst

I riket som helhet använde i genomsnitt drygt 1,2 personer per 1 000 invånare riksfärdtjänsten under år 2016 (Figur 3.5).

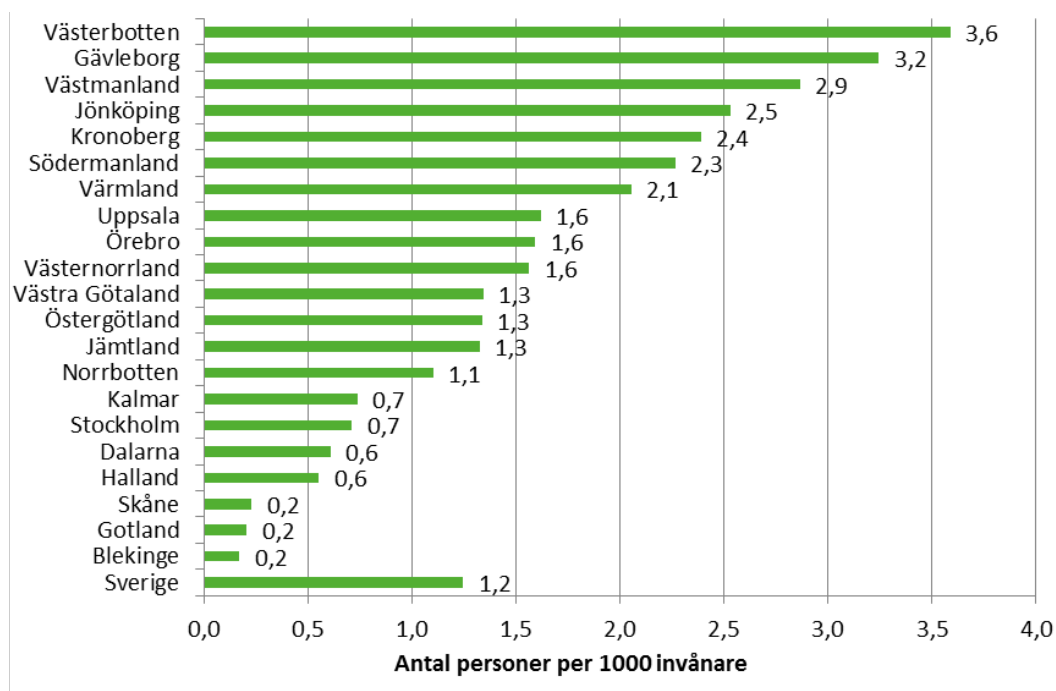

Figur 3.5: Antalet resenärer med riksfärdtjänst per 1 000 invånare under år 2016 efter län. För ytterligare information, se Tabell 7 i Tabellbilagan, Bilaga 1.

Antalet resenärer med riksfärdtjänst i förhållande till folkmängd varierar mellan länen. Under år 2016 använde knappt 0,2 personer per 1 000 invånare i Gotlands län riksfärdtjänsten, medan knappt 3,6 personer per 1 000 invånare i Västerbottens län använde tjänsten.

Antal resor per riksfärdtjänstresenär

Den genomsnittliga riksfärdtjänstresenären i landet genomförde 4,3 resor under år 2016 (Figur 3.6). Även vad gäller antalet utförda resor per riksfärdtjänstresenär kan konstateras att variationerna är relativt stora mellan länen. I Uppsala län⁹ företog varje resenär i genomsnitt 7,0 resor med riksfärdtjänsten under året, följt av Västmanlands län med 6,0 resor per person. I Örebro län var motsvarande värde 2,3 resor per person och i Värmlands län 2,5 resor per person och år.

⁹ Observera att Uppsala läns värden för resor med riksfärdtjänst 2016 till viss del utgörs av imputerade uppgifter.

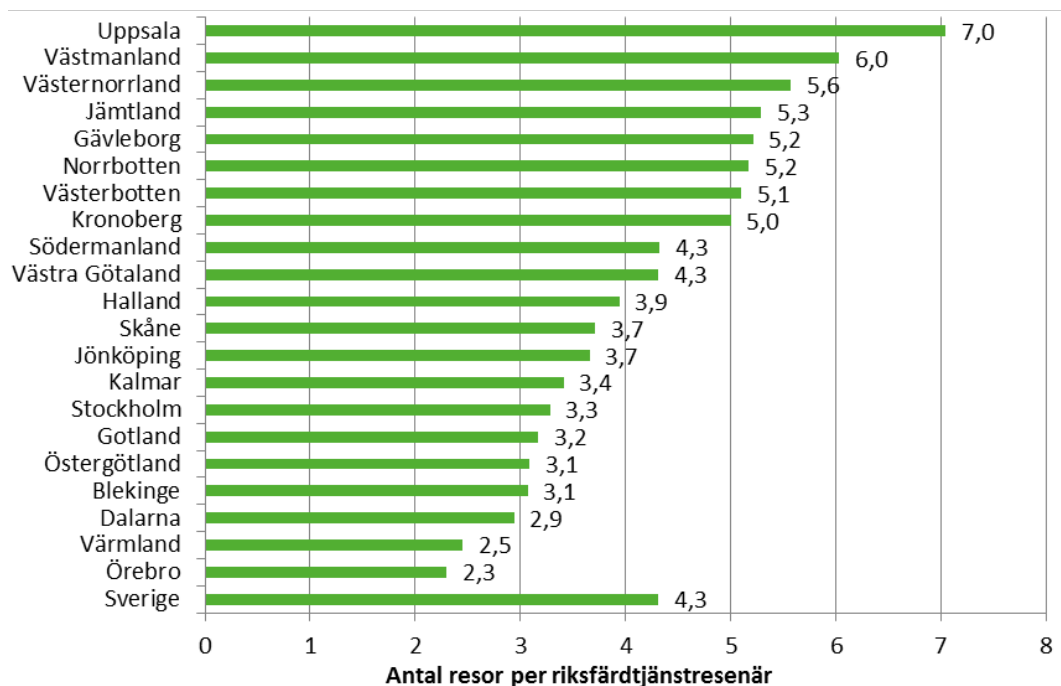

Figur 3.6: Genomsnittligt antal resor per riksfärdtjänstresenär under år 2016 efter län. För ytterligare information, se Tabell 8 i Tabellbilagan, Bilaga 1.

Antal resor per riksfärdtjänstresenär och kön

Totalt sett har kvinnorna genomfört fler resor med riksfärdtjänsten än männen. Av de som genomfört minst en resa med riksfärdtjänsten genomför dock män i genomsnitt fler resor än kvinnor, på såväl riksnivå som i majoriteten av länen. Totalt sett genomförde männen som använde riksfärdtjänsten i genomsnitt 4,8 resor under år 2016 medan motsvarande värde för kvinnorna var 4,1 resor. (Figur 3.7)

De största skillnaderna mellan könen finns i Västmanlands län, där den genomsnittliga mannen genomförde 2,6 fler resor än den genomsnittliga kvinnan. En man gjorde här i genomsnitt 7,7 resor medan en kvinna gjorde 5,2 resor. I ett antal län, Jämtland, Dalarna, Norrbotten och Kronoberg, gjorde kvinnorna i genomsnitt fler resor än männen under året. Här toppar Kronoberg län, där kvinnorna i genomsnitt gjorde 1,3 resor fler än männen (5,5 resor för kvinnor och 4,2 resor för män).

Antalet resor som genomförs med riksfärdtjänst är dock långt färre än antalet resor med färdtjänst, vilket innebär att små skillnader kan ge stort utslag när medelvärden beräknas. Denna osäkerhet bör beaktas vid jämförelser.

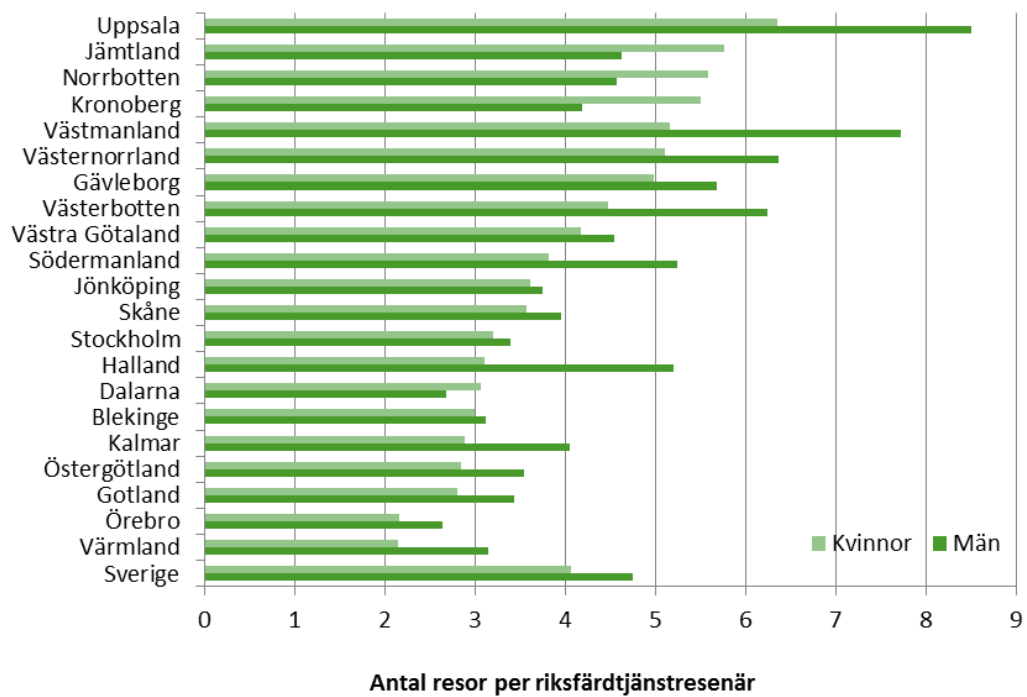

Figur 3.7: Genomsnittligt antal resor per riksfärdtjänstresenär och kön under år 2016 efter län.
 För ytterligare information, se Tabell 8 i Tabellbilagan, Bilaga 1.

4 Kostnad för färdtjänst och riksfärdtjänst

Statistiska centralbyrån (SCB) samlar årligen in uppgifter om kommunernas kostnader för färdtjänst och riksfärdtjänst sammantaget. Från och med statistikåret 2014 insamlas även motsvarande för landstingen.

Sedan införandet av regionala kollektivtrafikmyndigheter den 1 januari 2012 har kostnadsansvaret för färdtjänst och riksfärdtjänst i ett antal kommuner gått över till landstinget, men dessa ekonomisiffror började inte samlas in för landstingen förrän avseende året 2014. För berörda regioner innebär det att ekonomiuppgifterna för åren 2012 och 2013 är underskattade.¹⁰ Värden för dessa år är således inte jämförbara med övriga år. För framförallt bruttokostnaden och bruttointäkterna finns även andra förändringar som påverkar utvecklingen över tiden. Se statistikens dokumentation¹¹ för mer information.

För 2016 redovisar SCB att kommunernas sammanlagda kostnad¹² uppgick till 2 096 miljoner kronor medan intäkterna¹³ uppgick till 299 miljoner. Därtill kommer kostnader och intäkter för färdtjänst på landstingsnivå, vilka 2016 uppgick till 1 864 respektive 742 miljoner kronor.

De totala kostnaderna för färdtjänst och riksfärdtjänst i riket uppgick alltså för 2016 till 3 960 miljoner kronor och intäkterna till 1 041 miljoner kronor. Den redovisade nettokostnaden är 2 892 miljoner kronor. Sedan 1998 har nettokostnaderna för färdtjänst och riksfärdtjänst ökat med dryga 40 procent, trots det minskade resandet. (Figur 4.1)

¹⁰ Sju landsting: Stockholm, Jönköping, Kronoberg, Kalmar, Skåne, Halland och Västmanland har under 2016 redovisat kostnader och intäkter för färdtjänst. Det är samma sju landsting som redovisade verksamhet för 2015.

¹¹ *Kvalitetsdeklaration av Färdtjänst och riksfärdtjänst 2016*, kapitel 5.1 Jämförbarhet över tid, www.trafa.se/kollektivtrafik/fardtjanst/

¹² En summering av samtliga externa (till exempel löner, arbetsgivaravgifter, hyror, bidrag och inköp av varor och tjänster) och interna kostnader.

¹³ Bruttointäkter består av taxor och avgifter, externa bostadshyror och lokalhyror, övriga externa intäkter samt interna intäkter.

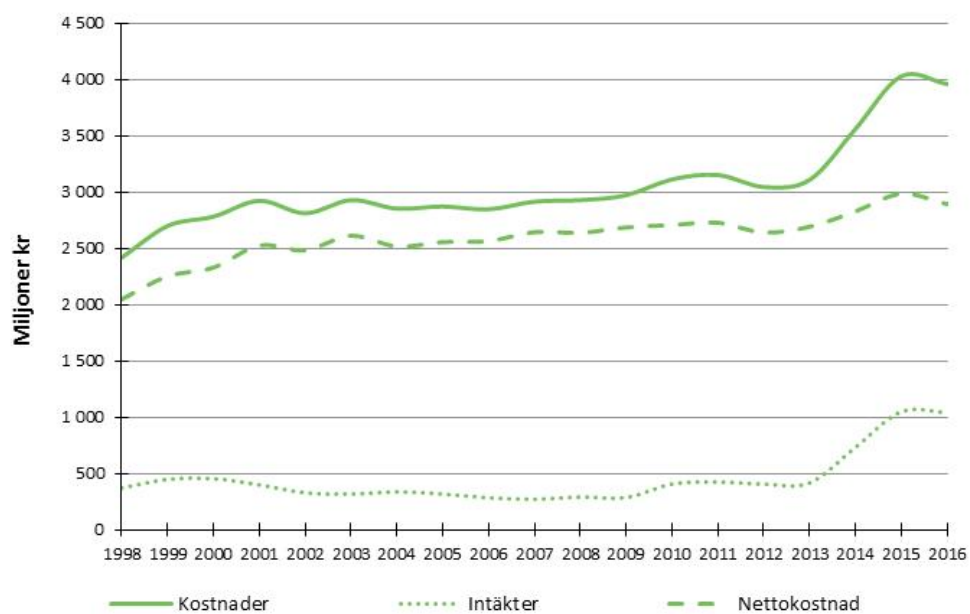

Figur 4.1: Intäkter, kostnader och nettokostnader för färd- och riksfärdtjänst, 1998–2016. 2016 års priser. För ytterligare information se Tabell 12 och 13 i Tabellbilagan, Bilaga 1.

5 Färdtjänstens historia

Färdtjänst som fenomen uppstod i mitten av 1900-talet. Följande årtal kan sägas utgöra milstolpar i färdtjänstens historia.¹⁴

- 1947 Malmö brandkår organiserar transporter för rörelsehindrade.
- 1963 Färdtjänst finns inrättad i fyra av landets då 850 kommuner.
- 1975 Ett statsbidrag motsvarande 35 procent av kostnaderna för färdtjänst inrättas. Färdtjänst byggs snabbt ut i samtliga kommuner.
- 1982 Socialtjänstlagen inrättas och färdtjänst blir en obligatorisk skyldighet för kommunerna. Resandevolymer och kostnader börjar öka kraftigt.
- 1984 Riksfärdtjänsten inrättas med staten som huvudman.
- 1994 Kommunerna blir huvudmän för riksfärdtjänsten.
- 1997 Nya lagar om färdtjänst antas med innebörden att färdtjänst inte längre utgör en omsorgs- och biståndsfråga. Färdtjänst behandlas sedan 1997 som en trafikpolitisk fråga med syfte att bidra till en tillfredsställande trafikförsörjning även för personer med funktionsnedsättning. De nya lagarna syftade också till att minska kostnaderna för färdtjänst genom ökat resande med kollektivtrafik.
- 2006 Den trafikpolitiska propositionen "Moderna transporter" lades fram och antogs. Tillägg gjordes i de lagar som reglerar färdtjänst och riksfärdtjänst. Målet att kollektivtrafiken senast år 2010 ska vara tillgänglig för personer med funktionsnedsättning slogs fast.
- 2007 Försöksverksamhet med komplement till färdtjänst inleds. Lagen om försöksverksamhet med komplement innebär att en kommun skall kunna lämna ekonomiskt stöd till en kommuninvånare med funktionsnedsättning för att han eller hon ska kunna skaffa eller anpassa ett motorfordon.
- 2012 Ny lag (2010:1065) om kollektivtrafik träder i kraft, och allt fler kommuner börjar överlåta hela ansvaret för färdtjänst åt de nya regionala kollektivtrafikmyndigheterna. Många kommuner genomför också skatteväxling med landstinget.
- 2014 Försöksverksamheten med komplement till färdtjänst permanentades i och med att *lagen (2014:132) om mobilitetsstöd som komplement till färdtjänst* trädde i kraft. Det är upp till kommunen själv att besluta över tillämpningen.

¹⁴ Uppgifterna för år 1947 till 1997 är hämtade från Sveriges kommuners och landstings publikation Färdtjänsthandboken. För år 2006 se propositionen "Moderna transporter" (prop. 2005/06:160) och för år 2007 utredningen "Mobil med bil – Ett nytt synsätt på bilstöd och färdtjänst (SOU 2005:26)"

Bilaga 1 Tabellbilaga

Följande tabeller återfinns i Bilaga 1. Observera att totala summor avseende län och riket inkluderar imputerade värden för de kommuner som saknar värden, se Kvalitetsdeklarationen¹⁵. Dessa imputerade värden återfinns dock inte för enskilda kommuner eller stadsdelar. För kommuner där värden saknas anges tecknet ”..”.

Observera att när måttet som redovisas är ”per 1 000 invånare” gäller det *per 1 000 invånare i den aktuella befolkningsgruppen*. Befolkningen delas i rapporten in efter såväl kön som ålder. Till exempel innebär detta i Tabell 1, där antal per 1 000 av befolkningen redovisas, att det är antal per 1 000 män i respektive åldersgrupp, antal per 1 000 kvinnor i respektive åldersgrupp samt antal per 1 000 invånare i respektive åldersgrupp. Av till exempel alla 0–19-åriga kvinnor i landet är enligt Tabell 1 alltså 3 per 1 000 med färdtjänstillstånd och så vidare.

Tabell 1. Antal personer med färdtjänstillstånd den 31 december 2016. Antal personer per 1 000 av befolkningen med färdtjänstillstånd den 31 december 2016. Riket, efter ålder och kön.

Table 1. Number of people with special transport service permits on 31 December 2016. Number of people with special transport service permits per 1 000 of the population, on 31st December 2016. The whole country, by age and sex.

Tabell 2a. Antal personer med färdtjänstillstånd den 31 december 2016. Efter län, ålder och kön.

Table 2a. Number of people with special transport service permits on 31st December 2016. By county, age and sex.

Tabell 2b. Antal personer med färdtjänstillstånd den 31 december 2016. Efter kommun, ålder och kön.

Table 2b. Number of people with special transport service permits on 31st December 2016. By municipality, age and sex.

Tabell 3a. Antal personer med färdtjänstillstånd den 31 december 2016. Antal personer med färdtjänstillstånd per 1 000 av befolkningen den 31 december 2016. Efter län, ålder och kön.

Table 3a. Number of people with special transport service permits on 31st December 2016. Number of people with special transport service permits per 1 000 of the population, on 31st December 2016. By county, age and sex.

Tabell 3b. Antal personer med färdtjänstillstånd den 31 december 2016. Antal personer med färdtjänstillstånd per 1 000 av befolkningen den 31 december 2016. Efter kommun, ålder och kön.

Table 3b. Number of people with special transport service permits on 31st December 2016. Number of people with special transport service permits per 1 000 of the population, on 31st December 2016. By municipality, age and sex.

¹⁵ www.trafa.se/sv/Statistik/Kollektivtrafik-och-samhallsbetalda-resor/Fardtjanst-och-riksfardtjanst/

Tabell 4. Antal enkelresor med färdtjänst under 2016. Antal enkelresor per person med färdtjänstillstånd under 2016. Andel (%) av de med färdtjänstillstånd som använde färdtjänst under 2016. Efter kommun.

Tabell 5. Antal personer som använde riksfärdtjänst under 2016. Antal personer som använde riksfärdtjänst per 1 000 av befolkningen under 2016. Riket, efter ålder och kön.

Tabell 6a. Antal personer som använde riksfärdtjänst under 2016. Efter län, ålder och kön.

Tabell 6b. Antal personer som använde riksfärdtjänst under 2016. Efter kommun, kön.

Tabell 7a. Antal personer som använde riksfärdtjänst per 1 000 av befolkningen under 2016. Efter län, ålder och kön.

Tabell 7b. Antal personer som använde riksfärdtjänst per 1 000 av befolkningen under 2016. Efter kommun och kön.

Tabell 8. Antal enkelresor med riksfärdtjänst under 2016. Antal enkelresor per person som använde riksfärdtjänst under 2016. Efter kommun.

Tabell 9. Antal personer med färdtjänstillstånd den 31 december 2005-2016

Tabell 10. Antal resor per person med färdtjänstillstånd, 2005-2016. Efter län.

Tabell 11. Antal enkelresor med färdtjänst, 2005-2016. Efter län.

Tabell 12. Kostnader och intäkter för färdtjänst och riksfärdtjänst, 2005-2016.

Tabell 13. Kostnader och intäkter för färdtjänst och riksfärdtjänst, 2014-2016. Efter kommun/landsting.

Table 4. Number of one-way trips during 2016. Number of one-way trips per person with special transport service permits during 2016. Percentage of people with special transport service permits who used transport service, during 2016. By municipality.

Table 5. Number of people who used inter-municipal transport services during 2016. Number of people who used inter-municipal transport services per 1 000 of the population, during 2016. The whole country, by age and sex.

Table 6a. Number of people who used inter-municipal transport services during 2016. By county, age and sex.

Table 6b. Number of people who used inter-municipal transport services during 2016. By municipality and sex.

Table 7a. Number of people who used inter-municipal transport services per 1 000 of the population, during 2016. By county, age and sex.

Table 7b. Number of people who used inter-municipal transport services per 1 000 of the population, during 2016. By municipality, age and sex.

Table 8. Number of inter-municipal one-way trips during 2016. Number of inter-municipal one-way trips per person who used inter-municipal transport services during 2016. By municipality.

Table 9. Number of people with transport service permits on 31st December 2005-2016

Table 10. Number of one-way trips per person with transport service permits, 2005-2016. By county.

Table 11. Number of one-way trips, 2005-2016. By county.

Table 12. Costs and revenue for special transport and inter-municipal transport services, 2005-2016.

Table 13. Costs and revenue for special transport and inter-municipal transport service per year, 2014-2016. By municipality/county.

Teckenförklaring	Explanation of symbols
· uppgift kan inte förekomma	not applicable
.. uppgift inte tillgänglig eller alltför osäker	data not available
– noll	zero
0 mindre än hälften av enheten, men större än noll	less than half of unit used, but more than zero
k korrigerad uppgift	corrected figure
r reviderad uppgift	revised figure

Det förekommer svarsbortfall för enskilda kommuner i tabellerna. För att kunna redovisa länstotaler imputeras värden in för dessa kommuner i enlighet med avsnitt 2.2.6 i kvalitetsdeklarationen. De imputerade värdena för enskilda kommuner redovisas dock inte i tabellerna.

Tabell 1

Antal personer med färdtjänstillstånd den 31 december 2016. Antal personer per 1 000 av befolkningen med färdtjänstillstånd den 31 december 2016. Riket, efter ålder och kön.

Number of persons with transport service permits on 31 December 2016. Number of persons with transport service permits per 1 000 of the population, on 31 December 2016. The whole country, by age and sex.

Ålder Age	Antal personer Number of persons			Antal per 1 000 av befolkningen Number per 1 000 of the population		
	Män Men	Kvinnor Women	Totalt Total	Män Men	Kvinnor Women	Totalt Total
-19	3 740	2 682	6 422	3	3	3
20 - 44	11 531	10 932	22 463	7	7	7
45 - 64	16 653	20 142	36 795	13	16	15
65 - 79	32 129	45 606	77 735	44	60	52
80 -	51 623	121 044	172 668	247	372	323
Totalt Total	115 677	200 405	316 082	23	40	32

Tabell 2a

Antal personer med färdtjänstillstånd den 31 december 2016. Efter län, ålder och kön.

Number of persons with transport service permits on 31 December 2016. By county, age and sex.

	ÅLDER och KÖN Age and sex										Totalt Total		
	-19		20-44		45-64		65-79		80-		Män Men	Kvinnor Women	Totalt Total
Län County	Män Men	Kvinnor Women	Män Men	Kvinnor Women	Män Men	Kvinnor Women	Män Men	Kvinnor Women	Män Men	Kvinnor Women	Män Men	Kvinnor Women	Totalt Total
Stockholm	1 173	923	2 761	2 510	4 048	5 174	7 637	10 265	11 733	23 320	27 352	42 192	69 544
Uppsala	107	65	414	334	615	730	1 227	1 871	1 640	3 783	4 003	6 783	10 786
Södermanland	86	74	303	253	426	542	974	1 348	1 451	3 657	3 240	5 874	9 114
Östergötland	282	167	523	547	763	937	1 579	2 498	2 944	7 054	6 091	11 203	17 294
Jönköping	44	38	382	386	586	672	1 080	1 616	2 430	5 602	4 522	8 314	12 836
Kronoberg	67	42	206	227	319	392	545	825	878	2 394	2 015	3 880	5 895
Kalmar	63	42	236	202	358	325	589	768	914	2 124	2 160	3 461	5 621
Gotland	26	8	92	81	108	150	228	305	288	767	742	1 311	2 053
Blekinge	22	27	146	159	252	281	611	778	998	2 389	2 029	3 634	5 663
Skåne	538	372	1 542	1 418	1 935	2 266	3 726	5 059	5 715	14 131	13 455	23 247	36 702
Halland	113	61	332	293	418	454	792	1 040	1 465	3 494	3 120	5 342	8 462
Västra Götaland	505	346	1 987	1 860	2 922	3 549	5 343	7 995	8 840	21 691	19 597	35 441	55 038
Värmland	46	31	270	273	448	572	871	1 271	1 389	3 476	3 024	5 623	8 647
Örebro	132	90	313	346	402	516	720	969	1 183	3 438	2 750	5 359	8 109
Västmanland	66	52	305	335	432	516	863	1 254	1 491	3 506	3 157	5 663	8 820
Dalarna	75	53	258	245	378	423	812	1 006	1 360	3 493	2 883	5 220	8 103
Gävleborg	57	46	218	237	426	548	892	1 295	1 269	3 006	2 862	5 132	7 994
Västernorrland	82	76	349	330	487	622	1 094	1 657	1 785	4 397	3 797	7 082	10 879
Jämtland	29	19	118	112	214	141	350	444	547	1 292	1 258	2 008	3 266
Västerbotten	140	96	446	459	559	715	1 102	1 676	1 668	3 990	3 914	6 936	10 850
Norrbottn	88	54	330	325	557	617	1 095	1 665	1 635	4 040	3 705	6 701	10 406
Riket totalt Country total	3 740	2 682	11 531	10 932	16 653	20 142	32 129	45 606	51 623	121 044	115 677	200 405	316 082

Tabell 2b

Antal personer med färdtjänsttillstånd den 31 december 2016. Efter kommun, ålder och kön.

Number of persons with transport service permits on 31 December 2016. By municipality, age and sex.

		ÅLDER och KÖN <i>Age and sex</i>						
		-64		65-		Totalt <i>Total</i>		
Län <i>County</i>	Kommun <i>Municipality</i>	Män <i>Men</i>	Kvinnor <i>Women</i>	Män <i>Men</i>	Kvinnor <i>Women</i>	Män <i>Men</i>	Kvinnor <i>Women</i>	Totalt <i>Total</i>
Stockholm	BOTKYRKA	455	495	700	1187	1 155	1 682	2 837
	DANDERYD	57	64	283	537	340	601	941
	EKERÖ	91	92	240	347	331	439	770
	HANINGE	369	447	759	1162	1128	1 609	2 737
	HUDDINGE	410	449	798	1393	1 208	1 842	3 050
	JÄRFÄLLA	295	326	650	1196	945	1 522	2 467
	LIDINGÖ	119	139	522	957	641	1 096	1 737
	NACKA	263	288	789	1 348	1052	1 636	2 688
	NORRTÄLJE	248	232	717	1186	965	1 418	2 383
	NYKVARN	33	31	70	84	103	115	218
	NYNÄSHAMN	134	189	345	519	479	708	1 187
	SALEM	60	81	166	270	226	351	577
	SIGTUNA	190	163	343	542	533	705	1 238
	SOLLENTUNA	233	249	565	1045	798	1 294	2 092
	SOLNA	216	212	633	1 214	849	1 426	2 275
	STOCKHOLM	3 066	3 331	7 695	14 084	10 761	17 415	28 176
	SUNDBYBERG	150	139	376	643	526	782	1 308
	SÖDERTÄLJE	513	525	851	1428	1 364	1 953	3 317
	TYRESÖ	154	188	437	656	591	844	1 435
	TÄBY	175	195	684	1125	859	1 320	2 179
UPPLANDS-BRO	92	119	232	387	324	506	830	
UPPLANDS VÄSBY	178	189	374	578	552	767	1 319	
VALLENTUNA	134	112	270	363	404	475	879	
VAXHOLM	31	29	117	151	148	180	328	
VÄRMDÖ	157	134	322	535	479	669	1 148	

	ÖSTERÅKER	159	189	432	648	591	837	1 428
	Länet totalt <i>County total</i>	7 982	8 607	19 370	33 585	27 352	42 192	69 544
Uppsala	ENKÖPING	118	84	371	645	489	729	1 218
	HEBY	46	16	111	215	157	231	388
	HÅBO	54	52	141	233	195	285	480
	KNIVSTA
	TIERP	95	97	239	479	334	576	910
	UPPSALA	687	737	1 609	3 181	2 296	3 918	6 214
	ÄLVKARLEBY	18	30	90	197	108	227	335
	ÖSTHAMMAR	67	68	165	413	232	481	713
	Länet totalt <i>County total</i>	1 136	1 129	2 867	5 654	4 003	6 783	10 786
Södermanland	ESKILSTUNA	327	322	710	1 670	1 037	1 992	3 029
	FLEN	39	40	131	269	170	309	479
	GNESTA	23	46	160	221	183	267	450
	KATRINEHOLM	62	79	250	531	312	610	922
	NYKÖPING	175	175	551	1 074	726	1 249	1 975
	OXELÖSUND	39	28	122	257	161	285	446
	STRÄNGNÄS	68	94	247	495	315	589	904
	TROSA	48	49	140	276	188	325	513
	VINGÅKER	34	36	114	212	148	248	396
	Länet totalt <i>County total</i>	815	869	2 425	5 005	3 240	5 874	9 114
Östergötland	BOXHOLM	11	15	57	119	68	134	202
	FINSPÅNG	64	66	222	411	286	477	763
	KINDA	23	31	115	244	138	275	413
	LINKÖPING	558	562	1 518	3 258	2 076	3 820	5 896
	MJÖLBY	108	92	305	703	413	795	1 208
	MOTALA	146	167	455	942	601	1 109	1 710
	NORRKÖPING	511	539	1 167	2 468	1 678	3 007	4 685
	SÖDERKÖPING	32	59	135	250	167	309	476
	VADSTENA	22	25	120	239	142	264	406
	VALDEMARSVIK	27	25	116	245	143	270	413
	YDRE	1	7	39	91	40	98	138
	ÅTVIDABERG	52	59	228	459	280	518	798

	ÖDESHÖG	13	4	46	123	59	127	186
	Länet totalt <i>County total</i>	1 568	1 651	4 523	9 552	6 091	11 203	17 294
Jönköping	ANEBY	14	23	58	143	72	166	238
	EKSJÖ	61	60	221	553	282	613	895
	GISLAVED	73	85	261	475	334	560	894
	GNOSJÖ	21	19	51	111	72	130	202
	HABO	13	16	71	134	84	150	234
	JÖNKÖPING	413	471	1534	3 171	1 947	3 642	5 589
	MULLSJÖ	23	31	82	175	105	206	311
	NÄSSJÖ	105	113	268	501	373	614	987
	SÄVSJÖ	27	33	119	205	146	238	384
	TRANÅS	38	48	210	433	248	481	729
	VAGGERYD	29	41	96	220	125	261	386
	VETLANDA	69	82	257	530	326	612	938
	VÄRNAMO	126	74	282	567	408	641	1 049
	Länet totalt <i>County total</i>	1 012	1 096	3 510	7 218	4 522	8 314	12 836
Kronoberg	ALVESTA	65	72	152	371	217	443	660
	LESSEBO	18	32	50	146	68	178	246
	LJUNGBY	80	73	193	402	273	475	748
	MARKARYD	22	27	89	190	111	217	328
	TINGSRYD	57	60	125	317	182	377	559
	UPPVIDINGE	16	22	71	159	87	181	268
	VÄXJÖ	293	322	578	1 267	871	1 589	2 460
	ÄLMHULT	41	53	165	367	206	420	626
	Länet totalt <i>County total</i>	592	661	1 423	3 219	2 015	3 880	5 895
Kalmar	BORGHOLM	42	25	90	165	132	190	322
	EMMABODA	21	15	85	130	106	145	251
	HULTSFRED	46	45	90	184	136	229	365
	HÖGSBY	18	17	61	110	79	127	206
	KALMAR	204	171	349	712	553	883	1 436
	MÖNSTERÅS	28	32	82	178	110	210	320
	MÖRBYLÅNGA	45	40	100	219	145	259	404
	NYBRO	49	38	118	205	167	243	410

	OSKARSHAMN	62	52	135	276	197	328	525
	TORSÅS	12	14	62	102	74	116	190
	VIMMERBY	34	28	83	146	117	174	291
	VÄSTERVIK	96	92	248	465	344	557	901
	Länet totalt <i>County total</i>	657	569	1 503	2 892	2 160	3 461	5 621
Gotland	GOTLAND	226	239	516	1072	742	1 311	2 053
	Länet totalt <i>County total</i>	226	239	516	1072	742	1 311	2 053
Blekinge	KARLSHAMN	81	92	336	666	417	758	1 175
	KARLSKRONA	159	197	607	1 231	766	1 428	2 194
	OLOFSTRÖM	56	44	173	296	229	340	569
	RONNEBY	66	66	310	595	376	661	1 037
	SÖLVESBORG	58	68	183	379	241	447	688
	Länet totalt <i>County total</i>	420	467	1 609	3 167	2 029	3 634	5 663
Skåne	BJUV	49	61	110	171	159	232	391
	BROMÖLLA	46	43	120	233	166	276	442
	BURLÖV	47	59	152	319	199	378	577
	BÅSTAD	25	24	128	213	153	237	390
	ESLÖV	142	146	252	514	394	660	1 054
	HELSINGBORG	343	346	884	1 779	1 227	2 125	3 352
	HÄSSLEHOLM	238	224	493	887	731	1 111	1 842
	HÖGANÄS	66	73	316	556	382	629	1 011
	HÖRBY	47	50	136	257	183	307	490
	HÖÖR	61	42	133	269	194	311	505
	KLIPPAN	81	81	221	445	302	526	828
	KRISTIANSTAD	388	386	742	1 527	1 130	1 913	3 043
	KÄVLINGE	63	90	265	488	328	578	906
	LANDSKRONA	116	92	283	522	399	614	1 013
	LOMMA	32	33	129	255	161	288	449
	LUND	322	310	719	1 539	1041	1 849	2 890
	MALMÖ	872	869	1366	3 084	2 238	3 953	6 191
	OSBY	54	52	134	341	188	393	581
	PERSTORP	23	25	51	128	74	153	227
	SIMRISHAMN	93	94	248	593	341	687	1 028

	SJÖBO	63	68	166	309	229	377	606
	SKURUP	39	57	123	259	162	316	478
	STAFFANSTORP	51	64	135	333	186	397	583
	SVALÖV	38	29	83	165	121	194	315
	SVEDALA	54	54	157	350	211	404	615
	TOMELILLA	45	52	154	268	199	320	519
	TRELLEBORG	1 935
	VELLINGE	1 188
	YSTAD	91	99	272	577	363	676	1039
	ÅSTORP	41	42	82	145	123	187	310
	ÄNGELHOLM	104	101	273	502	377	603	980
	ÖRKELLJUNGA	33	31	98	169	131	200	331
	ÖSTRA GÖINGE	65	65	169	294	234	359	593
	Länet totalt							
	<i>County total</i>	4 015	4 056	9 441	19 191	13 455	23 247	36 702
Halland	FALKENBERG	115	119	360	656	475	775	1 250
	HALMSTAD	329	265	777	1 751	1 106	2 016	3 122
	HYLTE	21	27	62	162	83	189	272
	KUNGSBACKA	1 484
	LAHOLM	92	77	210	401	302	478	780
	VARBERG	156	161	455	782	611	943	1 554
	Länet totalt							
	<i>County total</i>	863,09	808	2 257	4 534	3 120	5 342	8 462
Västra Götaland	ALE	60	79	166	351	226	430	656
	ALINGSÅS	121	126	325	695	446	821	1 267
	BENGTSFORS	27	27	105	229	132	256	388
	BOLLEBYGD	18	28	65	110	83	138	221
	BORÅS	449	430	1041	2 492	1 490	2 922	4 412
	DALS-ED	11	12	43	84	54	96	150
	ESSUNGA	10	21	59	118	69	139	208
	FALKÖPING	163	139	420	854	583	993	1 576
	FÄRGELANDA	27	24	85	173	112	197	309
	GRÄSTORP	23	24	59	109	82	133	215
	GULLSPÅNG	12	18	57	134	69	152	221
	GÖTEBORG	1 963	2 148	4 525	10 083	6 488	12 231	18 719
	GÖTENE	21	29	93	181	114	210	324

HERRLJUNGA	25	32	108	206	133	238	371
HJO	17	23	52	101	69	124	193
HÄRRYDA	90	98	236	472	326	570	896
KARLSBORG	18	20	44	79	62	99	161
KUNGÄLV	130	151	390	478	520	629	1 149
LERUM	117	118	320	611	437	729	1 166
LIDKÖPING	117	119	313	628	430	747	1 177
LILLA EDET	40	51	149	223	189	274	463
LYSEKIL
MARIESTAD	81	71	158	336	239	407	646
MARK	125	176	391	848	516	1 024	1 540
MELLERUD	38	38	145	235	183	273	456
MUNKEDAL	27	28	105	215	132	243	375
MÖLNDAL	289	260	573	1283	862	1 543	2 405
ORUST	34	37	141	286	175	323	498
PARTILLE	101	120	291	701	392	821	1 213
SKARA	55	63	147	305	202	368	570
SKÖVDE	135	155	357	703	492	858	1 350
SOTENÄS	21	19	108	202	129	221	350
STENUNGSUND	43	55	157	338	200	393	593
STRÖMSTAD	34	31	114	241	148	272	420
SVENLJUNGA	49	35	124	213	173	248	421
TANUM	31	36	179	312	210	348	558
TIBRO	22	21	54	112	76	133	209
TIDAHOLM	39	33	87	187	126	220	346
TJÖRN	41	36	194	308	235	344	579
TRANEMO	37	31	107	251	144	282	426
TROLLHÄTTAN	146	190	435	829	581	1 019	1 600
TÖREBODA	41	46	86	150	127	196	323
UDDEVALLA	121	141	298	626	419	767	1 186
ULRICEHAMN	55	50	175	458	230	508	738
VARA	72	60	153	354	225	414	639
VÅRGÅRDA	27	32	77	131	104	163	267
VÄNERSBORG	183	142	483	919	666	1 061	1 727
ÅMÅL	45	46	169	306	214	352	566
ÖCKERÖ	30	34	93	197	123	231	354

	Länet totalt <i>County total</i>	5 414	5 755	14 183	29 686	19 597	35 441	55 038
Värmland	ARVIKA	67	55	128	272	195	327	522
	EDA	22	14	41	86	63	100	163
	FILIPSTAD	28	33	72	197	100	230	330
	FORSHAGA	22	33	72	155	94	188	282
	GRUMS	21	21	73	132	94	153	247
	HAGFORS	35	42	96	151	131	193	324
	HAMMARÖ	42	38	86	187	128	225	353
	KARLSTAD	297	385	993	2 144	1 290	2 529	3 819
	KIL	32	33	83	169	115	202	317
	KRISTINEHAMN	71	75	184	375	255	450	705
	MUNKFORS	7	9	31	76	38	85	123
	STORFORS	12	11	29	68	41	79	120
	SUNNE	23	33	96	168	119	201	320
	SÄFFLE	34	47	119	249	153	296	449
	TORSBY	22	23	89	165	111	188	299
	ÅRJÄNG	29	24	68	153	97	177	274
	Länet totalt <i>County total</i>	764	876	2 260	4 747	3 024	5 623	8 647
Örebro	ASKERSUND	34	38	85	179	119	217	336
	DEGERFORS	32	34	104	173	136	207	343
	HALLSBERG	43	45	104	235	147	280	427
	HÄLLEFORS	13	38	66	126	79	164	243
	KARLSKOGA	60	87	205	536	265	623	888
	KUMLA	66	73	129	271	195	344	539
	LAXÅ	28	9	47	89	75	98	173
	LEKEBERG	24	22	45	96	69	118	187
	LINDESBERG	61	61	148	366	209	427	636
	LJUSNARSBERG	7	18	28	61	35	79	114
	NORA	30	41	99	225	129	266	395
	ÖREBRO	449	486	843	2 050	1 292	2 536	3 828
	Länet totalt <i>County total</i>	847	952	1 903	4 407	2 750	5 359	8 109
Västmanland	ARBOGA	58	60	158	323	216	383	599
	FAGERSTA	50	54	161	378	211	432	643

	HALLSTAHAMMAR	41	55	125	231	166	286	452
	KUNGSÖR	50	55	86	200	136	255	391
	KÖPING	95	110	380	794	475	904	1 379
	NORBERG	13	10	50	80	63	90	153
	SALA	37	36	104	196	141	232	373
	SKINNSKATTEBERG	15	22	98	167	113	189	302
	SURAHAMMAR	25	23	78	155	103	178	281
	VÄSTERÅS	419	478	1 114	2 236	1 533	2 714	4 247
	Länet totalt <i>County total</i>	803	903	2 354	4 760	3 157	5 663	8 820
Dalarna	AVESTA	58	67	176	413	234	480	714
	BORLÄNGE	116	131	323	664	439	795	1 234
	FALUN	153	158	374	828	527	986	1 513
	GAGNEF	22	25	98	171	120	196	316
	HEDEMORA	54	34	116	247	170	281	451
	LEKSAND	26	26	101	252	127	278	405
	LUDVIKA	66	76	244	470	310	546	856
	MALUNG-SÄLEN	23	29	82	203	105	232	337
	MORA	53	42	154	292	207	334	541
	ORSA	22	17	70	137	92	154	246
	RÄTTVIK	29	38	126	231	155	269	424
	SMEDJEBACKEN	30	25	74	155	104	180	284
	SÄTER	20	23	93	178	113	201	314
	VANSBRO	23	17	78	125	101	142	243
	ÄLVDALLEN	16	13	63	133	79	146	225
	Länet totalt <i>County total</i>	711	721	2 172	4 499	2 883	5 220	8 103
Gävleborg	BOLLNÄS	36	57	154	312	190	369	559
	GÄVLE	259	355	785	1 682	1 044	2 037	3 081
	HOFORS	26	18	63	129	89	147	236
	HUDIKSVALL	124	129	342	659	466	788	1 254
	LJUSDAL	53	47	169	341	222	388	610
	NORDANSTIG	23	26	78	98	101	124	225
	OCKELBO	9	13	14	43	23	56	79
	OVANÅKER	11	22	38	95	49	117	166
	SANDVIKEN	117	116	345	640	462	756	1 218

	SÖDERHAMN	43	48	173	302	216	350	566
	Länet totalt <i>County total</i>	701	831	2 161	4 301	2 862	5 132	7 994
Västernorrland	HÄRNÖSAND	107	122	296	672	403	794	1 197
	KRAMFORS	82	96	279	590	361	686	1 047
	SOLLEFTEÅ	97	91	297	647	394	738	1 132
	SUNDSVALL	384	421	1 037	2 119	1 421	2 540	3 961
	TIMRÅ	87	93	258	438	345	531	876
	ÅNGE	27	27	123	275	150	302	452
	ÖRNSKÖLDSVIK	134	178	589	1 313	723	1 491	2 214
	Länet totalt <i>County total</i>	918	1 028	2 879	6 054	3 797	7 082	10 879
Jämtland	BERG	10	12	55	88	65	100	165
	BRÄCKE	18	9	73	116	91	125	216
	HÄRJEDALEN	28	15	82	202	110	217	327
	KROKOM	21	20	60	115	81	135	216
	RAGUNDA	4	5	65	127	69	132	201
	STRÖMSUND	52	22	184	339	236	361	597
	ÅRE	14	16	38	95	52	111	163
	ÖSTERSUND	214	173	340	654	554	827	1 381
	Länet totalt <i>County total</i>	361	272	897	1 736	1 258	2 008	3 266
Västerbotten	BJURHOLM	2	3	36	74	38	77	115
	DOROTEA	7	15	43	92	50	107	157
	LYCKSELE	57	75	185	388	242	463	705
	MALÅ	5	7	25	54	30	61	91
	NORDMALING	304
	NORSJÖ	17	9	32	104	49	113	162
	ROBERTSFORS	18	32	88	198	106	230	336
	SKELLEFTEÅ	413	428	941	1 787	1 354	2 215	3 569
	SORSELE	11	9	45	77	56	86	142
	STORUMAN	15	15	68	141	83	156	239
	UMEÅ	492	579	875	1 945	1 367	2 524	3 891
	VILHELMINA	9	10	88	178	97	188	285
	VINDELN	11	15	91	164	102	179	281
	VÄNNÄS	47	35	119	221	166	256	422

	ÅSELE	10	5	53	83	63	88	151
	Länet totalt							
	<i>County total</i>	1 145	1 270	2 770	5 666	3 914	6 936	10 850
Norrbottnen	ARJEPLOG	8	5	26	72	34	77	111
	ARVIDSJAUR	13	8	54	109	67	117	184
	BODEN	114	107	249	583	363	690	1 053
	GÄLLIVARE	56	48	180	336	236	384	620
	HAPARANDA	36	43	137	267	173	310	483
	JOKKMOKK	11	15	44	90	55	105	160
	KALIX	58	74	233	437	291	511	802
	KIRUNA	85	66	215	482	300	548	848
	LULEÅ	350	415	841	1 790	1 191	2 205	3 396
	PAJALA	21	15	77	134	98	149	247
	PITEÅ	172	152	448	967	620	1 119	1 739
	ÄLVSBYN	19	18	103	192	122	210	332
	ÖVERKALIX	16	13	77	138	93	151	244
	ÖVERTORNEÅ	16	17	46	108	62	125	187
	Länet totalt							
	<i>County total</i>	975	996	2 730	5 705	3 705	6 701	10 406
Riket totalt								
<i>Country total</i>		31 924	33 755	83 753	166 650	115 677	200 405	316 082

Tabell 3a

Antal personer med färdtjänstillstånd den 31 december 2016. Antal personer med färdtjänstillstånd per 1 000 av befolkningen den 31 december 2016. Efter län, ålder och kön.

Number of persons with transport service permits on 31 December 2016. Number of persons with transport service permits per 1 000 of the population, on 31 December 2016. By county, age and sex.

		ÅLDER och KÖN Age and sex												
		-19		20-44		45-64		65-79		80-		Total Total		
Län County	Totalt antal tillstånd Total number of permits	Män Men	Kvinnor Women	Män Men	Kvinnor Women	Män Men	Kvinnor Women	Män Men	Kvinnor Women	Män Men	Kvinnor Women	Män Men	Kvinnor Women	Totalt Total
Stockholm	69 544	4	4	7	6	15	19	59	71	344	408	24	37	31
Uppsala	10 786	3	2	7	5	14	17	49	72	248	376	22	38	30
Södermanland	9 114	3	2	7	6	12	15	41	54	220	361	23	41	32
Östergötland	17 294	6	3	7	8	14	17	47	71	295	455	27	50	39
Jönköping	12 836	1	1	7	7	13	16	42	59	295	433	26	48	37
Kronoberg	5 895	3	2	7	8	13	17	36	55	182	330	21	41	31
Kalmar	5 621	2	2	7	6	11	11	27	35	140	217	18	29	23
Gotland	2 053	4	1	11	10	14	19	42	56	196	342	26	45	36
Blekinge	5 663	1	2	6	7	13	14	45	56	238	389	25	47	36
Skåne	36 702	4	3	7	7	12	14	40	51	208	327	21	35	28
Halland	8 462	3	2	7	6	10	11	32	40	195	311	20	34	27
Västra Götaland	55 038	3	2	7	7	14	17	46	65	253	402	24	43	33
Värmland	8 647	2	1	6	7	12	16	37	52	189	304	22	41	31
Örebro	8 109	4	3	7	8	11	14	31	40	186	342	19	37	28
Västmanland	8 820	2	2	7	9	13	16	41	56	236	368	24	43	33
Dalarna	8 103	2	2	6	6	10	12	32	40	187	314	20	37	29
Gävleborg	7 994	2	2	5	6	11	15	36	51	179	282	20	36	28
Västernorrland	10 879	3	3	10	10	15	20	51	75	286	463	31	58	44
Jämtland	3 266	2	1	6	6	13	9	32	40	166	264	19	32	26
Västerbotten	10 850	5	4	10	11	17	23	54	81	276	432	29	53	41
Norrbottnen	10 406	3	2	8	9	16	19	50	75	251	429	29	55	42
Riket totalt Country total	316 082	3	3	7	7	13	16	44	60	247	372	23	40	32

Tabell 3b

Antal personer med färdtjänstillstånd den 31 december 2016. Antal personer med färdtjänst- tillstånd per 1 000 av befolkningen den 31 december 2016. Efter kommun, ålder och kön.

Number of persons with transport service permits on 31 December 2016. Number of persons with transport service permits per 1 000 of the population, on 31 December 2016. By municipality, age, and sex.

		ÅLDER och KÖN <i>Age and sex</i>							
			-64		65-		Totalt <i>Total</i>		
Län <i>County</i>	Kommun <i>Municipality</i>	Totalt antal tillstånd <i>Total number of permits</i>	Män <i>Men</i>	Kvinnor <i>Women</i>	Män <i>Men</i>	Kvinnor <i>Women</i>	Män <i>Men</i>	Kvinnor <i>Women</i>	Totalt <i>Total</i>
Stockholm	BOTKYRKA	2 837	11	13	117	173	25	38	32
	DANDERYD	941	4	5	98	144	21	36	29
	EKERÖ	770	8	8	105	143	24	33	28
	HANINGE	2 737	10	13	120	162	26	38	32
	HUDDINGE	3 050	9	10	119	176	22	35	29
	JÄRFÄLLA	2 467	10	11	110	167	26	42	34
	LIDINGÖ	1 737	6	8	125	176	28	46	37
	NACKA	2 688	6	7	109	152	22	33	27
	NORRTÄLJE	2 383	11	11	94	143	32	48	40
	NYKVARN	218	7	7	82	95	20	23	21
	NYNÄSHAMN	1 187	12	18	117	159	34	52	43
	SALEM	577	9	12	126	169	28	42	35
	SIGTUNA	1 238	10	9	108	144	23	31	27
	SOLLENTUNA	2 092	8	9	110	168	23	37	30
	SOLNA	2 275	7	7	121	169	22	37	29
	STOCKHOLM	28 176	8	8	127	178	23	37	30
	SUNDBYBERG	1 308	7	7	135	188	22	34	28
	SÖDERTÄLJE	3 317	13	14	122	166	29	42	35
	TYRESÖ	1 435	8	10	121	153	25	36	31
	TÄBY	2 179	6	7	111	152	25	38	32
UPPLANDS-BRO	830	8	11	115	163	25	39	32	
UPPLANDS VÄSBY	1 319	10	11	111	140	25	36	30	
VALLENTUNA	879	10	8	114	129	25	29	27	

	VAXHOLM	328	7	6	107	125	26	31	29
	VÄRMDÖ	1 148	9	8	92	151	23	33	28
	ÖSTERÅKER	1 428	9	11	113	156	27	40	33
	Länet totalt <i>County total</i>	69 544	8	9	118	166	24	37	31
Uppsala	ENKÖPING	1 218	7	5	86	135	23	35	29
	HEBY	388	9	3	66	125	22	35	28
	HÅBO	480	6	6	78	119	19	28	23
	KNIVSTA
	TIERP	910	12	13	99	185	32	56	44
	UPPSALA	6 214	8	8	98	160	22	36	29
	ÄLVKARLEBY	335	5	9	83	170	23	50	36
	ÖSTHAMMAR	713	8	9	58	142	21	46	33
	Länet totalt <i>County total</i>	10 786	8	8	90	156	22	38	30
Södermanland	ESKILSTUNA	3 029	8	8	75	148	20	39	29
	FLEN	479	6	7	59	115	20	38	29
	GNESTA	450	5	11	132	171	34	50	42
	KATRINEHOLM	922	5	6	69	128	19	36	27
	NYKÖPING	1 975	8	9	90	150	27	45	36
	OXELÖSUND	446	9	7	78	146	27	49	38
	STRÄNGNÄS	904	5	7	67	119	18	34	26
	TROSA	513	10	11	95	178	31	53	42
	VINGÅKER	396	10	11	98	174	32	56	44
	Länet totalt <i>County total</i>	9 114	7	8	79	143	23	41	32
Östergötland	BOXHOLM	202	5	8	82	172	25	51	38
	FINSPÅNG	763	8	9	86	147	26	46	36
	KINDA	413	6	9	91	183	28	56	42
	LINKÖPING	5 896	8	9	121	215	27	50	38
	MJÖLBY	1 208	10	9	110	220	31	60	45
	MOTALA	1 710	8	10	99	176	28	52	40
	NORRKÖPING	4 685	9	10	96	167	24	43	34
	SÖDERKÖPING	476	6	11	79	137	23	44	33
	VADSTENA	406	9	10	111	185	39	71	55
	VALDEMARSVIK	413	10	10	96	198	36	72	53
	YDRE	138	1	6	72	168	21	55	38

	ÅTVIDABERG	798	12	14	161	290	48	90	69
	ÖDESHÖG	186	7	2	64	161	22	49	35
	Länet totalt <i>County total</i>	17 294	9	10	105	189	27	50	39
Jönköping	ANEBY	238	5	9	78	187	21	52	36
	EKSJÖ	895	9	10	114	238	33	72	53
	GISLAVED	894	6	8	91	148	22	39	30
	GNOSJÖ	202	5	5	54	111	15	28	21
	HABO	234	3	3	70	129	14	27	20
	JÖNKÖPING	5 589	7	9	131	217	29	54	42
	MULLSJÖ	311	8	12	100	196	29	57	43
	NÄSSJÖ	987	8	10	86	139	24	41	32
	SÄVSJÖ	384	6	8	91	146	25	43	34
	TRANÅS	729	5	7	97	173	26	52	39
	VAGGERYD	386	5	8	74	148	18	39	29
	VETLANDA	938	6	8	84	156	24	46	35
	VÄRNAMO	1 049	9	6	86	145	24	38	31
	Länet totalt <i>County total</i>	12 836	7	8	103	180	26	48	37
Kronoberg	ALVESTA	660	8	10	71	164	22	46	33
	LESSEBO	246	5	10	51	139	15	43	28
	LJUNGBY	748	7	7	62	116	19	35	27
	MARKARYD	328	6	8	72	140	22	45	33
	TINGSRYD	559	12	14	75	176	29	62	45
	UPPVIDINGE	268	4	7	61	131	18	40	28
	VÄXJÖ	2 460	8	9	74	138	19	36	28
	ÄLMHULT	626	6	9	97	199	25	52	38
	Länet totalt <i>County total</i>	5 895	8	9	72	145	21	41	31
Kalmar	BORGHOLM	322	11	7	51	86	24	35	30
	EMMABODA	251	6	5	70	99	22	32	27
	HULTSFRED	365	8	9	51	92	19	33	26
	HÖGSBY	206	8	8	81	138	26	44	35
	KALMAR	1 436	8	7	57	97	17	26	22
	MÖNSTERÅS	320	5	7	51	99	16	32	24
	MÖRBYLÅNGA	404	8	7	53	105	20	35	27
	NYBRO	410	6	5	50	75	16	25	20

	OSKARSHAMN	525	6	5	44	80	15	25	20
	TORSÅS	190	4	6	63	102	20	35	27
	VIMMERBY	291	6	5	45	71	15	23	19
	VÄSTERVIK	901	7	7	52	86	19	31	25
	Länet totalt <i>County total</i>	5 621	7	7	53	91	18	29	23
Gotland	GOTLAND	2 053	10	11	75	139	26	45	36
	Länet totalt <i>County total</i>	2 053	10	11	75	139	26	45	36
Blekinge	KARLSHAMN	1 175	7	8	89	155	26	48	37
	KARLSKRONA	2 194	6	8	92	158	23	44	33
	OLOFSTRÖM	569	11	10	102	161	34	53	43
	RONNEBY	1 037	6	6	89	156	26	47	36
	SÖLVESBORG	688	9	11	86	161	28	52	40
	Länet totalt <i>County total</i>	5 663	7	8	91	158	25	47	36
Skåne	BJUV	391	8	10	78	114	21	31	26
	BROMÖLLA	442	9	9	81	147	26	45	35
	BURLÖV	577	6	8	102	184	23	43	33
	BÅSTAD	390	5	5	59	92	21	33	27
	ESLÖV	1 054	10	11	86	154	24	41	32
	HELSINGBORG	3 352	6	6	73	119	18	30	24
	HÄSSLEHOLM	1 842	12	12	85	139	28	44	36
	HÖGANÄS	1 011	7	8	100	151	30	48	39
	HÖRBY	490	8	9	82	144	24	41	32
	HÖÖR	505	9	7	83	152	24	39	31
	KLIPPAN	828	12	13	116	216	35	63	49
	KRISTIANSTAD	3 043	12	12	89	157	27	46	37
	KÄVLINGE	906	5	7	97	160	22	38	30
	LANDSKRONA	1 013	6	5	67	106	18	28	23
	LOMMA	449	3	4	56	93	14	24	19
	LUND	2 890	6	6	82	140	18	31	25
	MALMÖ	6 191	6	6	61	106	14	24	19
	OSBY	581	11	11	87	193	29	61	45
	PERSTORP	227	8	9	66	151	20	43	31
	SIMRISHAMN	1 028	14	15	82	176	36	70	53
	SJÖBO	606	9	10	76	140	24	41	33

	SKURUP	478	6	10	79	158	21	41	31
	STAFFANSTORP	583	5	7	64	136	16	34	25
	SVALÖV	315	6	5	63	128	17	29	23
	SVEDALA	615	6	7	87	181	20	39	30
	TOMELILLA	519	9	11	95	160	30	49	39
	TRELLEBORG	1 935	44
	VELLINGE	1 188	34
	YSTAD	1039	9	9	76	133	25	45	36
	ÅSTORP	310	6	7	60	96	16	25	20
	ÄNGELHOLM	980	7	7	62	92	19	29	24
	ÖRKELLJUNGA	331	9	9	82	132	26	41	33
	ÖSTRA GÖINGE	593	11	12	104	176	32	52	42
	Länet totalt								
	<i>County total</i>	36 702	8	8	78	135	21	35	28
Halland	FALKENBERG	1 250	7	7	72	119	22	36	29
	HALMSTAD	3 122	8	7	84	155	23	41	32
	HYLTE	272	5	7	54	133	15	36	25
	KUNGSBACKA	1 484	19
	LAHOLM	780	10	9	69	129	24	40	32
	VARBERG	1 554	7	7	68	102	20	31	25
	Länet totalt								
	<i>County total</i>	8 462	7	7	69	122	20	34	27
Västra Götaland	ALE	656	5	7	63	126	15	30	22
	ALINGSÅS	1 267	8	8	78	146	23	41	32
	BENGTSFORS	388	7	8	74	156	26	54	40
	BOLLEBYGD	221	5	8	71	117	18	31	25
	BORÅS	4 412	10	10	109	207	28	53	40
	DALS-ED	150	6	7	67	128	22	42	31
	ESSUNGA	208	5	10	84	164	25	50	37
	FALKÖPING	1 576	12	11	126	217	36	61	48
	FÄRGELANDA	309	11	10	100	208	33	62	47
	GRÄSTORP	215	10	12	86	150	28	48	38
	GULLSPÅNG	221	6	10	72	166	26	59	42
	GÖTEBORG	18 719	8	9	116	208	24	44	34
	GÖTENE	324	4	6	60	111	17	33	25
	HERRLJUNGA	371	7	9	98	181	28	51	39
	HJO	193	5	7	46	82	15	28	21

HÄRRYDA	896	6	6	83	148	18	31	24	
KARLSBORG	161	7	9	45	75	18	29	24	
KUNGÄLV	1 149	8	9	94	98	24	29	27	
LERUM	1 166	7	7	91	156	22	36	29	
LIDKÖPING	1 177	8	8	75	130	22	38	30	
LILLA EDET	463	7	10	107	167	27	42	34	
LYSEKIL	
MARIESTAD	646	9	8	53	99	20	34	27	
MARK	1 540	9	14	106	205	30	60	45	
MELLERUD	456	11	12	115	181	38	61	49	
MUNKEDAL	375	7	8	83	164	25	49	36	
MÖLNDAL	2 405	11	10	120	220	27	48	38	
ORUST	498	6	7	64	132	23	44	33	
PARTILLE	1 213	6	8	100	200	21	44	33	
SKARA	570	7	9	77	134	21	39	30	
SKÖVDE	1 350	6	7	74	121	18	32	25	
SOTENÄS	350	7	6	77	131	28	49	39	
STENUNGSUND	593	4	5	66	125	16	31	23	
STRÖMSTAD	420	7	6	81	157	22	43	32	
SVENLJUNGA	421	12	9	95	159	32	48	40	
TANUM	558	7	8	101	175	33	56	45	
TIBRO	209	5	5	42	77	14	24	19	
TIDAHOLM	346	8	7	62	116	20	35	27	
TJÖRN	579	7	7	92	150	30	45	37	
TRANEMO	426	8	7	77	169	24	50	36	
TROLLHÄTTAN	1 600	6	8	85	139	20	36	28	
TÖREBODA	323	11	14	74	127	26	43	34	
UDDEVALLA	1 186	6	7	56	98	15	28	22	
ULRICEHAMN	738	6	6	65	154	19	43	31	
VARA	639	12	10	83	183	28	54	41	
VÅRGÅRDA	267	6	7	66	109	18	29	24	
VÄNERSBORG	1 727	12	10	119	195	34	55	45	
ÅMÅL	566	9	10	111	170	33	56	45	
ÖCKERÖ	354	6	7	62	124	19	36	28	
Länet totalt <i>County total</i>	55 038	8	9	93	168	24	43	33	
Värmland	ARVIKA	522	7	6	42	76	15	25	20

	EDA	163	7	5	40	76	14	24	19
	FILIPSTAD	330	7	9	52	125	18	44	31
	FORSHAGA	282	5	8	56	108	16	34	25
	GRUMS	247	6	6	64	108	21	34	27
	HAGFORS	324	8	11	58	81	21	34	27
	HAMMARÖ	353	7	6	59	118	16	29	23
	KARLSTAD	3 819	8	11	121	208	29	56	43
	KIL	317	7	8	61	113	19	34	27
	KRISTINEHAMN	705	8	9	62	109	21	37	29
	MUNKFORS	123	5	7	64	128	20	47	33
	STORFORS	120	8	8	52	122	19	41	30
	SUNNE	320	4	7	62	97	17	31	24
	SÄFFLE	449	6	9	60	110	20	39	29
	TORSBY	299	5	6	56	90	18	32	25
	ÅRJÄNG	274	7	7	57	121	19	36	28
	Länet totalt <i>County total</i>	8 647	7	9	73	132	22	41	31
Örebro	ASKERSUND	336	8	10	55	110	21	39	30
	DEGERFORS	343	9	10	82	128	28	44	36
	HALLSBERG	427	7	8	59	124	18	37	27
	HÄLLEFORS	243	5	16	65	115	22	48	34
	KARLSKOGA	888	5	8	60	131	17	41	29
	KUMLA	539	8	9	66	119	18	32	25
	LAXÅ	173	13	5	60	104	25	36	30
	LEKEBERG	187	8	8	54	113	18	32	25
	LINDESBERG	636	7	7	53	120	17	37	27
	LJUSNARSBERG	114	4	11	40	86	13	34	23
	NORA	395	8	11	74	151	24	50	37
	ÖREBRO	3 828	8	8	70	138	18	34	26
	Länet totalt <i>County total</i>	8 109	7	8	65	129	19	37	28
Västmanland	ARBOGA	599	11	12	93	171	31	56	43
	FAGERSTA	643	9	11	112	220	31	66	48
	HALLSTAHAMMAR	452	7	9	69	112	21	36	29
	KUNGSÖR	391	15	18	86	187	32	62	47
	KÖPING	1 379	9	12	134	237	37	71	54
	NORBERG	153	6	5	66	105	21	32	26

	SALA	373	4	4	40	68	13	21	17
	SKINNSKATTEBERG	302	9	15	151	257	49	88	68
	SURAHAMMAR	281	6	6	62	118	20	37	28
	VÄSTERÅS	4 247	7	8	83	139	21	37	29
	Länet totalt <i>County total</i>	8 820	8	9	86	150	24	43	33
Dalarna	AVESTA	714	6	8	66	136	20	43	31
	BORLÄNGE	1 234	6	7	67	120	17	31	24
	FALUN	1 513	7	7	64	122	19	34	26
	GAGNEF	316	6	7	79	134	23	39	31
	HEDEMORA	451	9	6	63	120	22	37	29
	LEKSAND	405	5	5	49	111	16	36	26
	LUDVIKA	856	6	8	79	133	23	42	32
	MALUNG-SÄLEN	337	6	8	64	146	20	48	33
	MORA	541	7	6	59	106	20	33	27
	ORSA	246	8	7	80	141	26	47	36
	RÄTTVIK	424	8	11	74	124	29	50	39
	SMEDJEBACKEN	284	7	7	50	101	19	34	26
	SÄTER	314	5	6	70	125	20	37	28
	VANSBRO	243	9	7	90	127	29	43	36
	ÄLVDALEN	225	6	5	64	130	22	43	32
	Länet totalt <i>County total</i>	8 103	6	7	66	123	20	37	29
Gävleborg	BOLLNÄS	559	4	6	48	84	14	28	21
	GÄVLE	3 081	6	9	84	152	21	41	31
	HOFORS	236	7	5	52	100	18	32	25
	HUDIKSVALL	1 254	9	10	78	131	25	42	34
	LJUSDAL	610	7	7	69	127	23	41	32
	NORDANSTIG	225	6	8	62	76	20	27	24
	OCKELBO	79	4	6	18	53	8	20	14
	OVANÅKER	166	3	6	24	59	8	21	14
	SANDVIKEN	1 218	8	8	77	131	24	40	32
	SÖDERHAMN	566	4	5	52	81	17	27	22
	Länet totalt <i>County total</i>	7 994	6	8	68	119	20	36	28
Västernorrland	HÄRNÖSAND	1 197	11	13	98	194	32	63	48
	KRAMFORS	1 047	12	15	106	213	38	76	57

	SOLLEFTEÅ	1 132	13	13	114	222	39	75	57
	SUNDSVALL	3 961	10	11	105	185	29	52	40
	TIMRÅ	876	12	14	127	202	38	60	49
	ÅNGE	452	7	8	95	204	31	66	48
	ÖRNSKÖLDSVIK	2 214	6	9	93	179	26	54	40
	Länet totalt <i>County total</i>	10 879	10	11	104	192	31	58	44
Jämtland	BERG	165	4	5	54	86	18	30	23
	BRÄCKE	216	7	4	80	125	27	41	33
	HÄRJEDALEN	327	7	4	55	131	21	44	32
	KROKOM	216	3	4	37	74	11	19	15
	RAGUNDA	201	2	3	81	159	25	50	37
	STRÖMSUND	597	12	6	108	191	39	64	51
	ÅRE	163	3	4	38	95	9	21	15
	ÖSTERSUND	1 381	9	7	58	90	18	26	22
	Länet totalt <i>County total</i>	3 266	7	6	62	109	19	32	26
Västerbotten	BJURHOLM	115	2	4	103	186	30	65	47
	DOROTEA	157	7	17	101	220	35	83	58
	LYCKSELE	705	12	17	129	233	40	76	58
	MALÅ	91	4	6	64	120	19	40	29
	NORDMALING	304	43
	NORSJÖ	162	11	6	60	175	23	57	39
	ROBERTSFORS	336	7	13	103	223	30	70	50
	SKELLEFTEÅ	3 569	14	16	119	197	37	62	49
	SORSELE	142	11	11	128	218	42	73	56
	STORUMAN	239	7	7	81	160	28	54	40
	UMEÅ	3 891	10	12	94	173	22	41	32
	VILHELMINA	285	3	4	102	200	28	56	42
	VINDELN	281	6	8	121	205	37	67	52
	VÄNNÄS	422	13	11	133	224	38	60	49
	ÅSELE	151	10	5	120	184	42	64	53
	Länet totalt <i>County total</i>	10 850	11	13	105	189	29	53	41
Norrbotten	ARJEPLOG	111	7	5	65	178	23	56	39
	ARVIDSJAUR	184	5	4	65	116	20	37	29
	BODEN	1 053	10	11	80	157	26	50	38
	GÄLLIVARE	620	8	7	80	145	25	44	34

HAPARANDA	483	10	13	107	187	34	65	49
JOKKMOKK	160	6	9	65	127	21	43	31
KALIX	802	9	14	105	180	35	65	49
KIRUNA	848	9	8	92	188	25	49	37
LULEÅ	3 396	11	14	117	210	31	59	44
PAJALA	247	10	8	72	133	30	51	40
PITEÅ	1 739	10	10	99	185	30	54	42
ÄLVSBYN	332	6	6	101	167	29	53	41
ÖVERKALIX	244	13	12	137	242	52	94	72
ÖVERTORNEÅ	187	10	12	62	153	26	58	41
Länet totalt <i>County total</i>	10 406	10	11	97	180	29	55	42
Riket totalt <i>Country total</i>	316 082	8	9	90	154	23	40	32

Tabell 4

Antal enkelresor med färdtjänst under 2016. Antal enkelresor per person med färdtjänstillstånd under 2016.

Andel (%) av de med färdtjänstillstånd som nyttjade färdtjänst under 2016. Efter kommun och kön.

Number of one-way trips during 2016. Number of one-way trips per person with transport service permit during 2016. Percentage of persons with transport service permits who used transport service, during 2016. By municipality and sex.

Län County	Kommun Municipality	Antal enkelresor med färdtjänst Number of one-way trips with transport service			Antal enkelresor per person med färdtjänstillstånd Number of one-way trips per person with transport service permit			Andel (%) av de med färdtjänstillstånd som har nyttjat färdtjänsten Percentage (%) of persons with permits who used transport service		
		Män Men	Kvinnor Women	Totalt Total	Män Men	Kvinnor Women	Totalt Total	Män Men	Kvinnor Women	Totalt Total
Stockholm	BOTKYRKA	65 099	88 698	153 797	56	53	54	92	89	90
	DANDERYD	12 687	22 766	35 453	37	38	38	96	91	93
	EKERÖ	12 967	17 032	29 999	39	39	39	83	81	82
	HANINGE	56 905	79 357	136 262	50	49	50	86	88	87
	HUDDINGE	69 108	84 478	153 586	57	46	50	91	85	87
	JÄRFÄLLA	38 517	67 371	105 888	41	44	43	87	88	87
	LIDINGÖ	23 838	42 442	66 280	37	39	38	90	87	88
	NACKA	51 668	71 432	123 100	49	44	46	90	88	89
	NORRTÄLJE	38 435	48 528	86 963	40	34	36	85	79	82
	NYKVARN	4 379	5 664	10 043	43	49	46	100
	NYNÄSHAMN	26 094	39 943	66 037	54	56	56	91	92	91
	SALEM	10 537	16 007	26 544	47	46	46	94	95	94
	SIGTUNA	25 203	33 906	59 109	47	48	48	84	88	86
	SOLLENTUNA	42 241	55 399	97 640	53	43	47	90	88	89
	SOLNA	43 779	61 697	105 476	52	43	46	92	89	90
	STOCKHOLM	507 903	769 436	1 277 339	47	44	45	90	87	88
	SUNDBYBERG	23 371	34 799	58 170	44	45	44	90	88	89
	SÖDERTÄLJE	72 587	100 778	173 365	53	52	52	82	85	84
	TYRESÖ	22 407	41 151	63 558	38	49	44	89	90	89
TÄBY	32 526	48 921	81 447	38	37	37	88	81	83	
UPPLANDS-BRO	16 129	23 265	39 394	50	46	47	88	88	88	
UPPLANDS VÄSBY	22 330	36 608	58 938	40	48	45	83	89	86	
VALLENTUNA	17 188	21 245	38 433	43	45	44	85	84	85	

	VAXHOLM	5 039	5 864	10 903	34	33	33	86	84	85
	VÄRMDÖ	25 074	27 953	53 027	52	42	46	88	84	85
	ÖSTERÅKER	20 787	41 455	62 242	35	50	44	87	87	87
	Länet totalt <i>County total</i>	1 286 798	1 886 195	3 172 993	47	45	46	89	87	88
Uppsala	ENKÖPING	14 631	18 235	32 866	30	25	27	76	77	77
	HEBY	2 816	3 796	6 612	18	16	17	81	100	92
	HÅBO	8 772	9 263	18 035	45	33	38	83	80	81
	KNIVSTA	14 745
	TIERP	7 147	12 070	19 217	21	21	21	68	72	70
	UPPSALA	188 832	30
	ÄLVKARLEBY	4 338	7 249	11 587	40	32	35	94	99	98
	ÖSTHAMMAR	3 486	6 538	10 024	15	14	14	71	52	58
	Länet totalt <i>County total</i>	126 911	175 007	301 918	32	26	28	78	78	78
Södermanland	ESKILSTUNA	19 477	31 214	50 691	19	16	17	58	57	57
	FLEN	4 605	7 118	11 723	27	23	24	65	62	63
	GNESTA	4 604	6 672	11 276	25	25	25	57	61	59
	KATRINEHOLM	6 080	16 510	22 590	19	27	25	65	88	80
	NYKÖPING	12 970	17 608	30 578	18	14	15	58	56	57
	OXELÖSUND	2 205	5 331	7 536	14	19	17	58	57	57
	STRÄNGNÄS	9 467	13 304	22 771	30	23	25
	TROSA	4 644	7 607	12 251	25	23	24	62	66	65
	VINGÅKER	2 526	3 485	6 011	17	14	15	69	70	70
	Länet totalt <i>County total</i>	66 578	108 849	175 427	21	19	19	61	62	62
Östergötland	BOXHOLM	586	1 356	1 942	9	10	10	43	46	45
	FINSPÅNG	13 266	12 466	25 732	46	26	34	53	53	53
	KINDA	6 702	9 279	15 981	49	34	39	73	74	74
	LINKÖPING	200 257	148 317	348 574	96	39	59	86	84	85
	MJÖLBY	25 323	32 790	58 113	61	41	48	78	77	77
	MOTALA	30 382	50 088	80 470	51	45	47	79	79	79
	NORRKÖPING	84 021	159 517	243 538	50	53	52	72	74	73
	SÖDERKÖPING	1 005	6 254	7 259	6	20	15	48	54	52
	VADSTENA	3 484	7 643	11 127	25	29	27	67	74	72
	VALDEMARSVIK	3 271	5 764	9 035	23	21	22	69	68	68

	YDRE	71	731	802	2	7	6	30	49	43
	ÅTVIDABERG	14 405	18 889	33 294	51	36	42	75	78	77
	ÖDESHÖG	3 738	3 278	7 016	63	26	38	80	62	68
	Länet totalt <i>County total</i>	386 511	456 372	842 883	63	41	49	76	76	76
Jönköping	ANEBY	1 611	3 852	5 463	22	23	23	42	60	54
	EKSJÖ	7 185	9 359	16 544	25	15	18	52	42	45
	GISLAVED	9 516	9 301	18 817	28	17	21	59	60	60
	GNOSJÖ	2 739	3 450	6 189	38	27	31	74	71	72
	HABO	1 845	2 522	4 367	22	17	19	55	55	55
	JÖNKÖPING	99 698	140 367	240 065	51	39	43	66	72	70
	MULLSJÖ	3 186	3 297	6 483	30	16	21	43	38	40
	NÄSSJÖ	19 146	22 194	41 340	51	36	42	65	65	65
	SÄVSJÖ	3 829	4 470	8 299	26	19	22	55	60	58
	TRANÅS	6 135	8 160	14 295	25	17	20	55	57	57
	VAGGERYD	4 259	7 214	11 473	34	28	30	70	69	69
	VETLANDA	11 637	18 991	30 628	36	31	33	65	70	68
	VÄRNAMO	23 537	15 187	38 724	58	24	37	67	57	61
	Länet totalt <i>County total</i>	194 323	248 364	442 687	43	30	34	63	64	64
Kronoberg	ALVESTA	6 495	8 312	14 807	30	19	22	53	50	51
	LESSEBO	1 018	2 200	3 218	15	12	13	40	47	45
	LJUNGBY	9 205	8 557	17 762	34	18	24	62	57	59
	MARKARYD	-	-	-	-	-	-
	TINGSRYD	3 008	4 605	7 613	17	12	14	49	50	50
	UPPVIDINGE	2 061	3 450	5 511	24	19	21	53	54	53
	VÄXJÖ	30 006	38 395	68 401	34	24	28	57	54	55
	ÄLMHULT	2 928	4 310	7 238	14	10	12	54	45	48
	Länet totalt <i>County total</i>	54 721	69 829	124 550	27	18	21	57	53	54
Kalmar	BORGHOLM	5 576	4 724	10 300	42	25	32	74	76	75
	EMMABODA	5 711	6 716	12 427	54	46	50	88	77	81
	HULTSFRED	11 543	11 072	22 615	85	48	62	88	82	84
	HÖGSBY	4 599	3 884	8 483	58	31	41	89	81	84
	KALMAR	45 549	46 493	92 042	82	53	64	84	84	84
	MÖNSTERÅS	2 546	5 721	8 267	23	27	26	86	82	84

	MÖRBYLÅNGA	5 223	9 650	14 873	36	37	37	77	83	81
	NYBRO	3 770	4 964	8 734	23	20	21	80	79	79
	OSKARSHAMN	8 015	8 726	16 741	41	27	32	83	83	83
	TORSÅS	2 476	3 817	6 293	33	33	33	85	73	78
	VIMMERBY	9 573	7 406	16 979	82	43	58	85	76	80
	VÄSTERVIK	24 766	28 370	53 136	72	51	59	77	83	81
	Länet totalt <i>County total</i>	129 347	141 543	270 890	60	41	48	82	82	82
Gotland	GOTLAND	19 277	24 608	43 885	26	19	21	64	65	65
	Länet totalt <i>County total</i>	19 277	24 608	43 885	26	19	21	64	65	65
Blekinge	KARLSHAMN	7 433	11 368	18 801	18	15	16	84	81	82
	KARLSKRONA	15 113	24 029	39 142	20	17	18	80	79	79
	OLOFSTRÖM	3 139	4 195	7 334	14	12	13	79	77	78
	RONNEBY	4 042	7 160	11 202	11	11	11	80	78	79
	SÖLVESBORG	2 270	4 411	6 681	9	10	10	75	75	75
	Länet totalt <i>County total</i>	31 997	51 163	83 160	16	14	15	80	79	79
Skåne	BJUV	6 587	6 952	13 539	41	30	35	79	70	74
	BROMÖLLA	4 598	7 517	12 115	28	27	27	64	62	63
	BURLÖV	11 553	11 553	23 106	58	31	40	134	38	71
	BÅSTAD	3 999	4 821	8 820	26	20	23	69	68	68
	ESLÖV	19 264	18 385	37 649	49	28	36	77	74	75
	HELSINGBORG	61 221	84 884	146 105	50	40	44	79	78	79
	HÄSSLEHOLM	25 073	25 494	50 567	34	23	27	68	66	67
	HÖGANÄS	10 201	15 400	25 601	27	24	25
	HÖRBY	6 954	7 849	14 803	38	26	30	68	69	69
	HÖÖR	7 753	6 408	14 161	40	21	28	76	68	71
	KLIPPAN
	KRISTIANSTAD	57 738	59 626	117 364	51	31	39	69	68	68
	KÄVLINGE	54 994	61
	LANDSKRONA	15 928	13 672	29 600	40	22	29	76	74	75
	LOMMA	5 187	5 946	11 133	32	21	25	83	82	82
	LUND	52 425	64 075	116 500	50	35	40
	MALMÖ	299 569	424 370	723 939	134	107	117	103	101	102
	OSBY	1 780	3 873	5 653	9	10	10	45	54	51

	PERSTORP	2 869	2 588	5 457	39	17	24	76	61	66
	SIMRISHAMN	16 862	18 886	35 748	49	27	35	73	67	69
	SJÖBO	8 674	11 135	19 809	38	30	33	66	74	71
	SKURUP	5 921	7 160	13 081	37	23	27	73	78	76
	STAFFANSTORP	9 012	8 700	17 712	48	22	30	62	65	64
	SVALÖV	6 862	6 579	13 441	57	34	43	87	78	81
	SVEDALA	11 733	12 771	24 504	56	32	40	120	76	91
	TOMELILLA	5 978	6 927	12 905	30	22	25	73	76	75
	TRELLEBORG	10 200	5
	VELLINGE	13 710	20 974	34 684	29	69
	YSTAD	15 046	19 159	34 205	41	28	33	77	72	74
	ÅSTORP	3 507	4 807	8 314	29	26	27	70	77	74
	ÄNGELHOLM	7 676	9 485	17 161	20	16	18	71	67	68
	ÖRKELLJUNGA	5 962	7 239	13 201	46	36	40	73	78	76
	ÖSTRA GÖINGE	8 195	7 881	16 076	35	22	27	61	64	63
	Länet totalt <i>County total</i>	745 658	951 449	1 697 107	55	41	46	79	76	77
Halland	FALKENBERG	21 317	27 589	48 906	45	36	39	69	70	70
	HALMSTAD	69 185	70 963	140 148	63	35	45	80	76	78
	HYLTE	2 733	2 875	5 608	33	15	21	60	64	63
	KUNGSBACKA
	LAHOLM	18 086	16 248	34 334	60	34	44	74	70	71
	VARBERG	36 822	42 301	79 123	60	45	51	74	76	75
	Länet totalt <i>County total</i>	180 046	203 535	383 581	58	38	45	83	85	84
Västra Götaland	ALE	3 253	7 095	10 348	14	17	16	67	65	65
	ALINGSÅS	8 573	11 095	19 668	19	14	16	66	63	64
	BENGTSFORS	2 690	1 420	4 110	20	6	11	80	71	74
	BOLLEBYGD	1 487	3 362	4 849	18	24	22	55	64	61
	BORÅS	120 413	198 819	319 232	81	68	72	78	80	79
	DALS-ED	1 127	1 739	2 866	21	18	19	46	54	51
	ESSUNGA	1 812	2 260	4 072	26	16	20	62	67	65
	FALKÖPING	17 204	19 423	36 627	30	20	23	59	61	60
	FÄRGELANDA	2 281	3 159	5 440	20	16	18	97	91	93
	GRÄSTORP	1 494	3 102	4 596	18	23	21	88	69	76
	GULLSPÅNG	1 205	2 574	3 779	17	17	17	54	55	55

GÖTEBORG	227 071	368 664	595 735	35	30	32	77	77	77
GÖTENE	3 600	4 027	7 627	32	19	24	65	65	65
HERRLJUNGA	3 120	3 316	6 436	23	14	17	59	58	58
HJO	695	926	1 621	10	7	8	78	78	78
HÄRRYDA	7 457	12 282	19 739	23	22	22	73	71	72
KARLSBORG	1 060	1 068	2 128	17	11	13	68	68	68
KUNGÄLV	9 168	13 758	22 926	18	22	20	55	88	73
LERUM	17 570	17 829	35 399	40	24	30	69	67	68
LIDKÖPING	23 996	19 516	43 512	56	26	37	74	67	70
LILLA EDET	1 174	2 366	3 540	6	9	8	55	53	53
LYSEKIL
MARIESTAD	6 190	10 037	16 227	26	25	25	74	70	72
MARK	14 727	22 550	37 277	29	22	24	56	53	54
MELLERUD	2 630	2 120	4 750	14	8	10	53	54	54
MUNKEDAL	4 340	4 880	9 220	33	20	25	66	61	63
MÖLNDAL	46 509	51 121	97 630	54	33	41	67	70	69
ORUST	1 514	1 925	3 439	9	6	7	53	62	58
PARTILLE	16 537	21 673	38 210	42	26	32	108	95	99
SKARA	6 967	8 886	15 853	34	24	28	67	63	64
SKÖVDE	26 966	29 622	56 588	55	35	42	68	64	66
SOTENÄS	2 139	1 578	3 717	17	7	11	58	55	56
STENUNGSUND	6 059	7 757	13 816	30	20	23	109	91	97
STRÖMSTAD	1 975	3 230	5 205	13	12	12	55	53	54
SVENLJUNGA	83	119	202	0	0	0	48	48	48
TANUM	4 550	3 660	8 210	22	11	15	49	50	49
TIBRO	1 099	1 329	2 428	14	10	12	51	52	52
TIDAHOLM	5 566	5 869	11 435	44	27	33	63	68	66
TJÖRN	2 622	3 395	6 017	11	10	10	49	54	52
TRANEMO	3 348	3 994	7 342	23	14	17	82	68	73
TROLLHÄTTAN	13 168	17 532	30 700	23	17	19	66	65	65
TÖREBODA	4 235	5 748	9 983	33	29	31	61	62	62
UDDEVALLA	24 824	24 598	49 422	59	32	42	69	64	66
ULRICEHAMN
VARA	9 622	15 288	24 910	43	37	39	104	101	102
VÅRGÅRDA	3 354	2 789	6 143	32	17	23	56	53	54
VÄNERSBORG	18 824	20 787	39 611	28	20	23	61	66	64

	ÅMÅL	3 575	3 326	6 901	17	9	12	51	54	53
	ÖCKERÖ	73	135	208	1	1	1	59	58	59
	Länet totalt <i>County total</i>	701 742	990 522	1 692 264	36	28	31	71	72	71
Värmland	ARVIKA	-	-	-	-	-	-	70	65	67
	EDA	-	-	-	-	-	-	65	61	63
	FILIPSTAD	-	-	-	-	-	-	61	62	62
	FORSHAGA	-	-	-	-	-	-	56	66	63
	GRUMS	-	-	-	-	-	-	54	63	60
	HAGFORS	-	-	-	-	-	-	62	71	67
	HAMMARÖ	-	-	-	-	-	-	65	71	69
	KARLSTAD	31 371	57 570	88 941	24	23	23	72	74	73
	KIL	-	-	-	-	-	-	57	61	60
	KRISTINEHAMN	-	-	-	-	-	-	64	61	62
	MUNKFORS	-	-	-	-	-	-	76	75	76
	STORFORS	-	-	-	-	-	-	54	65	61
	SUNNE	-	-	-	-	-	-	66	57	60
	SÄFFLE	-	-	-	-	-	-	62	70	67
	TORSBY	-	-	-	-	-	-	62	61	62
	ÅRJÄNG	-	-	-	-	-	-	59	60	59
	Länet totalt <i>County total</i>	31 371	57 570	88 941	10	10	10	67	69	68
Örebro	ASKERSUND	3 938	3 477	7 415	33	16	22	87	74	78
	DEGERFORS	5 578	4 475	10 053	41	22	29	69	68	69
	HALLSBERG	2 877	4 364	7 241	20	16	17	82	67	72
	HÄLLEFORS	1 107	2 201	3 308	14	13	14	80	79	79
	KARLSKOGA	5 307	11 389	16 696	20	18	19	77	82	81
	KUMLA	6 991	7 650	14 641	36	22	27	83	75	78
	LAXÅ	2 099	1 185	3 284	28	12	19	80	78	79
	LEKEBERG	2 067	2 069	4 136	30	18	22	74	71	72
	LINDESBERG	4 539	6 513	11 052	22	15	17	79	72	75
	LJUSNARSBERG	1 074	1 677	2 751	31	21	24	100	100	100
	NORA	1 985	4 143	6 128	15	16	16	75	83	81
	ÖREBRO	39 960	59 560	99 520	31	23	26	86	82	83
	Länet totalt <i>County total</i>	77 522	108 703	186 225	28	20	23	82	79	80

Västmanland	ARBOGA	7 629	12 630	20 259	35	33	34	88	90	89
	FAGERSTA	17 675	27
	HALLSTHAMMAR	2 684	5 989	8 673	16	21	19	69	64	66
	KUNGSÖR	3 342	4 059	7 401	25	16	19	94	85	88
	KÖPING	8 537	13 606	22 143	18	15	16	60	58	59
	NORBERG	1 026	1 574	2 600	16	17	17	73	86	80
	SALA	4 609	5 400	10 009	33	23	27	72	81	77
	SKINNSKATTEBERG	911	897	1 808	8	5	6	44	48	46
	SURAHAMMAR	1 241	1 324	2 565	12	7	9	55	53	54
	VÄSTERÅS	38 281	56 242	94 523	25	21	22	71	68	69
	Länet totalt <i>County total</i>	75 703	111 953	187 656	24	20	21	69	66	67
Dalarna	AVESTA	1 920	5 333	7 253	8	11	10	47	49	48
	BORLÄNGE	7 376	10 542	17 918	17	13	15	59	57	58
	FALUN	12 868	15 332	28 200	24	16	19	63	54	57
	GAGNEF	1 450	2 392	3 842	12	12	12	49	47	48
	HEDEMORA	2 820	2 748	5 568	17	10	12	59	53	56
	LEKSAND	1 334	4 045	5 379	11	15	13	49	60	56
	LUDVIKA	5 186	7 816	13 002	17	14	15	57	53	54
	MALUNG-SÄLEN	1 009	2 893	3 902	10	12	12	55	52	53
	MORA	1 455	2 184	3 639	7	7	7	46	44	45
	ORSA	861	957	1 818	9	6	7	47	49	48
	RÄTTVIK	1 806	2 690	4 496	12	10	11	48	54	52
	SMEDJEBACKEN	1 013	1 760	2 773	10	10	10	44	54	51
	SÅTER	1 349	2 247	3 596	12	11	11	55	49	51
	VANSBRO	2 282	1 580	3 862	23	11	16	64	66	65
ÄLVDALEN	544	1 314	1 858	7	9	8	44	51	49	
	Länet totalt <i>County total</i>	43 273	63 833	107 106	15	12	13	55	53	54
Gävleborg	BOLLNÄS	2 930	6 287	9 217	15	17	16	67	72	70
	GÄVLE	27 758	48 083	75 841	27	24	25	80	77	78
	HOFORS	400	1 883	2 283	4	13	10	42	63	55
	HUDIKSVALL	9 075	13 782	22 857	19	17	18	69	71	70
	LJUSDAL	2 302	4 615	6 917	10	12	11	65	68	67
	NORDANSTIG	1 348	899	2 247	13	7	10	54	56	55
	OCKELBO	343	759	1 102	15	14	14	65	64	65

	OVANÅKER	379	1 252	1 631	8	11	10	49	52	51
	SANDVIKEN	8 241	13 046	21 287	18	17	17	70	71	70
	SÖDERHAMN	4 382	6 391	10 773	20	18	19	72	76	75
	Länet totalt <i>County total</i>	57 158	96 997	154 155	20	19	19	71	72	72
Västernorrland	HÄRNÖSAND	7 867	13 426	21 293	20	17	18	67	67	67
	KRAMFORS	11 057	14 403	25 460	31	21	24	65	66	66
	SOLLEFTEÅ	5 484	7 962	13 446	14	11	12	51	53	52
	SUNDSVALL	36 654	64 042	100 696	26	25	25	74	74	74
	TIMRÅ	10 833	10 359	21 192	31	20	24	69	66	67
	ÅNGE	2 481	3 169	5 650	17	10	13	57	64	62
	ÖRNSKÖLDSVIK	13 857	25 633	39 490	19	17	18	68	67	68
	Länet totalt <i>County total</i>	88 233	138 994	227 227	23	20	21	68	68	68
Jämtland	BERG	1 407	1 668	3 075	22	17	19	65	64	64
	BRÄCKE	1 180	1 214	2 394	13	10	11	56	51	53
	HÄRJEDALEN	2 710	1 532	4 242	25	7	13	51	36	41
	KROKOM	2 698	3 135	5 833	33	23	27	79	67	71
	RAGUNDA	1 120	914	2 034	16	7	10	67	61	63
	STRÖMSUND	4 122	3 779	7 901	17	10	13	137	64	93
	ÅRE	527	1 441	1 968	10	13	12	60	67	64
	ÖSTERSUND
	Länet totalt <i>County total</i>	40 749	40 205	80 954	32	20	25	88	75	80
Västerbotten	BJURHOLM
	DOROTEA	178	864	1 042	4	8	7	26	61	50
	LYCKSELE	71	80	77
	MALÅ
	NORDMALING	2 420	2 190	4 610	15	60
	NORSJÖ	1 542	1 815	3 357	31	16	21	76	64	67
	ROBERTSFORS	2 886	5 076	7 962	27	22	24	69	68	68
	SKELLEFTEÅ	72 616	112 775	185 391	54	51	52	85	81	82
	SORSELE	998	915	1 913	18	11	13	57	59	58
	STORUMAN	1 441	1 039	2 480	17	7	10	65	56	59
	UMEÅ	150 258	39	98	94	95
	VILHELMINA	1 405	2 012	3 417	14	11	12	100	100	100

	VINDELN	1 091	1 226	2 317	11	7	8	50	49	49
	VÄNNÄS	3 082	4 586	7 668	19	18	18	69	66	67
	ÅSELE	1 176	886	2 062	19	10	14	57	57	57
	Länet totalt <i>County total</i>	160 607	229 078	389 685	41	33	36	84	81	82
Norrbotten	ARJEPLOG	457	377	834	13	5	8	79	56	63
	ARVIDSJAUR	440	509	949	7	4	5	45	49	47
	BODEN	10 910	17 884	28 794	30	26	27	72	63	66
	GÄLLIVARE	3 881	4 798	8 679	16	12	14	60	56	58
	HAPARANDA	2 916	3 421	6 337	17	11	13	60	63	61
	JOKKMOKK	421	355	776	8	3	5	44	48	46
	KALIX	5 034	8 919	13 953	17	17	17	56	59	58
	KIRUNA	14 988	15 426	30 414	50	28	36	70	66	68
	LULEÅ	35 376	52 655	88 031	30	24	26	68	68	68
	PAJALA	3 955	1 869	5 824	40	13	24	72	59	64
	RITEÅ	23 590	30 379	53 969	38	27	31	70	67	68
	ÄLVSBYN	2 385	4 583	6 968	20	22	21	54	63	60
	ÖVERKALIX	821	1 287	2 108	9	9	9	48	50	50
	ÖVERTORNEÅ	1 064	1 505	2 569	17	12	14	66	66	66
	Länet totalt <i>County total</i>	106 238	143 967	250 205	29	21	24	66	64	64
Riket totalt <i>Country total</i>		4 604 763	6 298 736	10 903 499	40	31	35	77	75	76

Tabell 5

Antal personer som nyttjade riksfärdtjänst under 2016. Antal personer som nyttjade riksfärdtjänst per 1 000 av befolkningen under 2016. Riket, efter ålder och kön.

Number of persons who used inter-municipal transport service during 2016. Number of persons who used inter-municipal transport service per 1 000 of the population, during 2016. The whole country, by age and sex.

Ålder Age	Antal personer Number of persons			Antal per 1 000 av befolkningen Number per 1 000 of the population		
	Män Men	Kvinnor Women	Totalt Total	Män Men	Kvinnor Women	Totalt Total
-19	191	167	358	0,17	0,16	0,16
20 - 44	874	851	1 725	0,53	0,54	0,53
45 - 64	932	1 331	2 263	0,75	1,09	0,92
65 - 79	1 149	1 834	2 983	1,59	2,41	2,01
80 -	1 249	3 794	5 043	5,98	11,65	9,44
Totalt Total	4 395	7 977	12 372	0,88	1,61	1,25

Tabell 6a

Antal personer som nyttjade riksfärdtjänst under 2016. Efter län, ålder och kön.

Number of persons who used inter-municipal transport service during 2016. By county, age and sex.

Län County	ÅLDER och KÖN Age and sex										Totalt Total		
	-19		20-44		45-64		65-79		80-		Totalt Total		
	Män Men	Kvinnor Women	Män Men	Kvinnor Women	Män Men	Kvinnor Women	Män Men	Kvinnor Women	Män Men	Kvinnor Women	Män Men	Kvinnor Women	Totalt Total
Stockholm	61	97	232	125	139	183	131	204	109	323	672	932	1 604
Uppsala	6	3	24	59	32	69	68	89	52	177	182	397	579
Södermanland	9	3	47	31	52	64	66	95	57	224	231	417	648
Östergötland	5	5	39	35	46	71	42	84	71	203	203	398	601
Jönköping	7	5	54	55	61	76	71	118	86	353	279	607	886
Kronoberg	7	1	21	19	38	41	49	64	61	160	176	285	461
Kalmar	1	4	11	17	18	17	33	30	17	29	80	97	177
Gotland	0	0	2	2	1	2	4	1	0	0	7	5	12
Blekinge	0	0	8	3	5	3	4	3	0	1	17	10	27
Skåne	4	4	18	19	27	46	30	42	28	85	107	196	303
Halland	7	0	16	12	13	19	17	24	17	51	70	106	176
Västra Götaland	38	18	128	157	184	224	205	353	235	687	790	1 439	2 229
Värmland	3	3	29	32	28	63	49	88	61	214	170	400	570
Örebro	2	2	16	26	25	50	36	47	59	204	138	329	467
Västmanland	8	5	48	36	40	74	76	125	85	265	257	505	762
Dalarna	4	1	13	16	9	9	15	16	19	70	60	112	172
Gävleborg	9	5	33	42	58	108	94	174	104	292	298	621	919
Västernorrland	4	5	32	36	34	45	26	61	44	96	140	243	383
Jämtland	3	1	15	20	23	16	16	33	14	29	71	99	170
Västerbotten	11	4	62	81	62	112	90	134	108	286	333	617	950
Norrbottnen	2	1	26	28	37	39	27	49	22	45	114	162	276
Riket totalt Country total	191	167	874	851	932	1 331	1 149	1 834	1 249	3 794	4 395	7 977	12 372

Tabell 6b**Antal personer som nyttjade riksfärdtjänst under 2016. Efter kommun och kön.****Number of persons who used inter-municipal transport service during 2016. By municipality and sex.**

Län County	Kommun Municipality	Män Men	Kvinnor Women	Totalt Total
Stockholm	BOTKYRKA	15	33	48
	DANDERYD	5	9	14
	EKERÖ	11	9	20
	HANINGE	21	31	52
	HUDDINGE	44	55	99
	JÄRFÄLLA	150	70	220
	LIDINGÖ	7	9	16
	NACKA	30	121	151
	NORRTÄLJE	15	26	41
	NYKVARN	-	2	2
	NYNÄSHAMN	17	8	25
	SALEM	8	7	15
	SIGTUNA	9	38	47
	SOLLENTUNA	14	11	25
	SOLNA	18	21	39
	STOCKHOLM	207	325	532
	SUNDBYBERG	14	24	38
	SÖDERTÄLJE	19	27	46
	TYRESÖ	14	21	35
	TÄBY	7	11	18
	UPPLANDS-BRO	10	19	29
	UPPLANDS VÄSBY
VALLENTUNA	7	9	16	
VAXHOLM	1	1	2	
VÄRMDÖ	6	4	10	
ÖSTERÅKER	14	31	45	

	Länet totalt <i>County total</i>	672	932	1 604
Uppsala	ENKÖPING	34	42	76
	HEBY	15	11	26
	HÅBO	4	18	22
	KNIVSTA
	TIERP	21	77	98
	UPPSALA
	ÄLVKARLEBY	4	11	15
	ÖSTHAMMAR	18	25	43
	Länet totalt <i>County total</i>	182	397	579
Södermanland	ESKILSTUNA	43	84	127
	FLEN	10	19	29
	GNESTA	15	35	50
	KATRINEHOLM	18	43	61
	NYKÖPING	54	98	152
	OXELÖSUND	9	7	16
	STRÄNGNÄS	51	70	121
	TROSA	14	46	60
	VINGÅKER	17	15	32
	Länet totalt <i>County total</i>	231	417	648
Östergötland	BOXHOLM	4	7	11
	FINSPÅNG	7	11	18
	KINDA	4	14	18
	LINKÖPING	77	141	218
	MJÖLBY
	MOTALA	22	34	56
	NORRKÖPING	39	75	114
	SÖDERKÖPING	6	13	19
	VADSTENA	4	7	11
	VALDEMARSVIK	2	10	12
	YDRE	4	9	13
	ÅTVIDABERG	22	41	63
	ÖDESHÖG	3	9	12

	Länet totalt <i>County total</i>	203	398	601
Jönköping	ANEBY	3	8	11
	EKSJÖ	16	31	47
	GISLAVED	16	48	64
	GNOSJÖ	6	6	12
	HABO	5	15	20
	JÖNKÖPING	127	281	408
	MULLSJÖ	3	14	17
	NÄSSJÖ	21	30	51
	SÄVSJÖ	4	14	18
	TRANÅS	22	56	78
	VAGGERYD	12	17	29
	VETLANDA	15	45	60
	VÄRNAMO	29	42	71
	Länet totalt <i>County total</i>	279	607	886
Kronoberg	ALVESTA	18	28	46
	LESSEBO	2	7	9
	LJUNGBY	32	39	71
	MARKARYD	8	26	34
	TINGSRYD	11	15	26
	UPPVIDINGE	9	18	27
	VÄXJÖ	77	109	186
	ÄLMHULT	19	43	62
	Länet totalt <i>County total</i>	176	285	461
Kalmar	BORGHOLM	4	7	11
	EMMABODA	3	8	11
	HULTSFRED	10	8	18
	HÖGSBY	5	4	9
	KALMAR	16	21	37
	MÖNSTERÅS	5	3	8
	MÖRBYLÅNGA	9	2	11
	NYBRO	3	5	8
	OSKARSHAMN	10	10	20
	TORSÅS	1	3	4

	VIMMERBY	1	3	4
	VÄSTERVIK	13	23	36
	Länet totalt <i>County total</i>	80	97	177
Gotland	GOTLAND	7	5	12
	Länet totalt <i>County total</i>	7	5	12
Blekinge	KARLSHAMN	3	1	4
	KARLSKRONA	9	7	16
	OLOFSTRÖM	1	1	2
	RONNEBY	2	1	3
	SÖLVESBORG	2	-	2
	Länet totalt <i>County total</i>	17	10	27
Skåne	BJUV	-	-	-
	BROMÖLLA	1	5	6
	BURLÖV	1	3	4
	BÅSTAD	3	4	7
	ESLÖV	2	6	8
	HELSINGBORG	6	14	20
	HÄSSLEHOLM	5	8	13
	HÖGANÄS	13	21	34
	HÖRBY	-	3	3
	HÖÖR	3	1	4
	KLIPPAN	1	1	2
	KRISTIANSTAD	4	15	19
	KÄVLINGE	3	3	6
	LANDSKRONA	2	2	4
	LOMMA	1	-	1
	LUND	6	25	31
	MALMÖ	18	24	42
	OSBY	2	3	5
	PERSTORP	1	-	1
	SIMRISHAMN	3	4	7
	SJÖBO	1	2	3
	SKURUP	1	-	1

	STAFFANSTORP	5	7	12
	SVALÖV	-	1	1
	SVEDALA	1	2	3
	TOMELILLA	1	3	4
	TRELLEBORG	10	10	20
	VELLINGE	3	4	7
	YSTAD	4	9	13
	ÅSTORP	-	2	2
	ÄNGELHOLM	4	7	11
	ÖRKELLJUNGA	1	2	3
	ÖSTRA GÖINGE	1	5	6
	Länet totalt			
	<i>County total</i>	107	196	303
Halland	FALKENBERG	9	11	20
	HALMSTAD	8	22	30
	HYLTE	3	3	6
	KUNGSBACKA
	LAHOLM	2	5	7
	VARBERG	16	7	23
	Länet totalt			
	<i>County total</i>	70	106	176
Västra Götaland	ALE	8	9	17
	ALINGSÅS	6	4	10
	BENGTSFORS	10	30	40
	BOLLEBYGD	1	-	1
	BORÅS	117	241	358
	DALS-ED	1	4	5
	ESSUNGA	-	-	-
	FALKÖPING	18	44	62
	FÄRGELANDA	25	50	75
	GRÄSTORP	2	4	6
	GULLSPÅNG	-	7	7
	GÖTEBORG	209	380	589
	GÖTENE	1	1	2
	HERRLJUNGA	-	9	9
	HJO	5	1	6

HÄRRYDA	18	33	51
KARLSBORG	-	1	1
KUNGÄLV	69	46	115
LERUM	8	21	29
LIDKÖPING	4	7	11
LILLA EDET	7	5	12
LYSEKIL	24	54	78
MARIESTAD	8	6	14
MARK	13	20	33
MELLERUD	3	4	7
MUNKEDAL	-	-	-
MÖLNDAL	50	91	141
ORUST	1	1	2
PARTILLE	11	23	34
SKARA	-	-	-
SKÖVDE	14	24	38
SOTENÄS	6	17	23
STENUNGSUND	-	-	-
STRÖMSTAD	5	6	11
SVENLJUNGA	15	42	57
TANUM	16	20	36
TIBRO	1	3	4
TIDAHOLM	4	2	6
TJÖRN	-	-	-
TRANEMO	4	2	6
TROLLHÄTTAN	28	74	102
TÖREBODA	4	5	9
UDDEVALLA	13	25	38
ULRICEHAMN	15	23	38
VARA	5	27	32
VÅRGÅRDA	1	2	3
VÄNERSBORG	15	41	56
ÅMÅL	18	21	39
ÖCKERÖ	7	9	16

Länet totalt <i>County total</i>	790	1 439	2 229
--	------------	--------------	--------------

Värmland	ARVIKA	7	16	23
	EDA	2	1	3
	FILIPSTAD	8	21	29
	FORSHAGA	3	7	10
	GRUMS	2	4	6
	HAGFORS	3	12	15
	HAMMARÖ	5	6	11
	KARLSTAD	109	230	339
	KIL	1	8	9
	KRISTINEHAMN	17	37	54
	MUNKFORS	-	6	6
	STORFORS	-	11	11
	SUNNE	4	9	13
	SÄFFLE	4	14	18
	TORSBY	3	8	11
ÅRJÄNG	2	10	12	
	Länet totalt <i>County total</i>	170	400	570
Örebro	ASKERSUND	4	8	12
	DEGERFORS	5	9	14
	HALLSBERG	5	7	12
	HÄLLEFORS	4	13	17
	KARLSKOGA	11	34	45
	KUMLA	7	19	26
	LAXÅ	1	4	5
	LEKEBERG	2	9	11
	LINDESBERG	12	42	54
	LJUSNARSBERG	4	5	9
	NORA	2	23	25
	ÖREBRO	81	156	237
		Länet totalt <i>County total</i>	138	329
Västmanland	ARBOGA	35	67	102
	FAGERSTA	18	67	85
	HALLSTAHAMMAR	14	21	35
	KUNGSÖR	14	37	51

	KÖPING	27	72	99
	NORBERG	7	6	13
	SALA	3	4	7
	SKINNSKATTEBERG	5	20	25
	SURAHAMMAR	13	22	35
	VÄSTERÅS	121	189	310
	Länet totalt <i>County total</i>	257	505	762
Dalarna	AVESTA	8	15	23
	BORLÄNGE	4	12	16
	FALUN	13	21	34
	GAGNEF	2	2	4
	HEDEMORA	6	6	12
	LEKSAND	2	6	8
	LUDVIKA	9	16	25
	MALUNG-SÄLEN	3	4	7
	MORA	4	8	12
	ORSA	3	6	9
	RÄTTVIK	2	1	3
	SMEDJEBACKEN	1	4	5
	SÄTER	1	4	5
	VANSBRO	2	4	6
	ÄLVDALEN	-	3	3
	Länet totalt <i>County total</i>	60	112	172
Gävleborg	BOLLNÄS	17	45	62
	GÄVLE	98	206	304
	HOFORS	12	41	53
	HUDIKSVALL	82	156	238
	LJUSDAL	19	41	60
	NORDANSTIG	18	30	48
	OCKELBO	5	13	18
	OVANÅKER	14	35	49
	SANDVIKEN	13	15	28
	SÖDERHAMN	20	39	59

	Länet totalt <i>County total</i>	298	621	919
Västernorrland	HÄRNÖSAND	35	85	120
	KRAMFORS	6	30	36
	SOLLEFTEÅ
	SUNDSVALL	26	37	63
	TIMRÅ	12	8	20
	ÅNGE	23	20	43
	ÖRNSKÖLDSVIK	30	51	81
	Länet totalt <i>County total</i>	140	243	383
Jämtland	BERG	-	-	-
	BRÄCKE	1	1	2
	HÄRJEDALEN	-	1	1
	KROKOM	3	7	10
	RAGUNDA	-	5	5
	STRÖMSUND	12	22	34
	ÅRE	-	-	-
	ÖSTERSUND	55	63	118
	Länet totalt <i>County total</i>	71	99	170
Västerbotten	BJURHOLM	5	11	16
	DOROTEA	6	24	30
	LYCKSELE	13	31	44
	MALÅ	6	18	24
	NORDMALING	19	34	53
	NORSJÖ	11	29	40
	ROBERTSFORS	18	45	63
	SKELLEFTEÅ	93	146	239
	SORSELE	8	23	31
	STORUMAN	13	34	47
	UMEÅ	76	100	176
	VILHELMINA	9	8	17
	VINDELN	26	46	72
	VÄNNÄS	21	51	72
	ÅSELE	9	17	26

	Länet totalt <i>County total</i>	333	617	950
Norrbottnen	ARJEPLOG	-	4	4
	ARVIDSJAUR	5	8	13
	BODEN	17	19	36
	GÄLLIVARE	1	4	5
	HAPARANDA	-	3	3
	JOKKMOKK	-	5	5
	KALIX	5	5	10
	KIRUNA	5	2	7
	LULEÅ	34	44	78
	PAJALA	1	1	2
	PITEÅ	43	64	107
	ÄLVSBYN	1	2	3
	ÖVERKALIX	1	-	1
	ÖVERTORNEÅ	1	1	2
	Länet totalt <i>County total</i>	114	162	276
Riket totalt <i>Country total</i>		4 395	7 977	12 372

Tabell 7a

Antal personer som nyttjade riksfärdtjänst per 1 000 av befolkningen under 2016. Efter län, ålder och kön.

Number of persons who used inter-municipal transport service per 1 000 of the population, during 2016. By county, age and sex.

	Antal personer som använt riksfärdtjänst per 1 000 av befolkningen Number of persons who used inter-municipal transport service per 1 000 of the population												
	ÅLDER och KÖN Age and sex												
	-19		20-44		45-64		65-79		80-		Totalt Total		
Län County	Män Men	Kvinnor Women	Män Men	Kvinnor Women	Män Men	Kvinnor Women	Män Men	Kvinnor Women	Män Men	Kvinnor Women	Män Men	Kvinnor Women	Totalt Total
Stockholm	0,2	0,4	0,6	0,3	0,5	0,7	1,0	1,4	3,2	5,7	0,6	0,8	0,7
Uppsala	0,2	0,1	0,4	1,0	0,8	1,6	2,7	3,4	7,9	17,6	1,0	2,2	1,6
Södermanland	0,3	0,1	1,1	0,8	1,4	1,8	2,8	3,8	8,7	22,1	1,6	2,9	2,3
Östergötland	0,1	0,1	0,5	0,5	0,8	1,3	1,3	2,4	7,1	13,1	0,9	1,8	1,3
Jönköping	0,2	0,1	1,0	1,1	1,4	1,8	2,7	4,3	10,4	27,3	1,6	3,5	2,5
Kronoberg	0,3	0,1	0,7	0,7	1,6	1,8	3,3	4,3	12,7	22,0	1,8	3,0	2,4
Kalmar	0,0	0,2	0,3	0,5	0,6	0,6	1,5	1,4	2,6	3,0	0,7	0,8	0,7
Gotland	0,0	0,0	0,2	0,3	0,1	0,3	0,7	0,2	0,0	0,0	0,2	0,2	0,2
Blekinge	0,0	0,0	0,3	0,1	0,3	0,2	0,3	0,2	0,0	0,2	0,2	0,1	0,2
Skåne	0,0	0,0	0,1	0,1	0,2	0,3	0,3	0,4	1,0	2,0	0,2	0,3	0,2
Halland	0,2	0,0	0,3	0,3	0,3	0,5	0,7	0,9	2,3	4,5	0,4	0,7	0,6
Västra Götaland	0,2	0,1	0,5	0,6	0,9	1,1	1,8	2,9	6,7	12,7	1,0	1,7	1,3
Värmland	0,1	0,1	0,7	0,8	0,8	1,8	2,1	3,6	8,3	18,7	1,2	2,9	2,1
Örebro	0,1	0,1	0,3	0,6	0,7	1,4	1,6	2,0	9,3	20,3	0,9	2,3	1,6
Västmanland	0,3	0,2	1,2	0,9	1,2	2,2	3,6	5,6	13,5	27,8	1,9	3,8	2,9
Dalarna	0,1	0,0	0,3	0,4	0,2	0,3	0,6	0,6	2,6	6,3	0,4	0,8	0,6
Gävleborg	0,3	0,2	0,8	1,1	1,6	3,0	3,8	6,8	14,7	27,4	2,1	4,4	3,3
Västernorrland	0,2	0,2	0,9	1,1	1,1	1,4	1,2	2,8	7,1	10,1	1,1	2,0	1,6
Jämtland	0,2	0,1	0,8	1,1	1,4	1,0	1,4	3,0	4,3	5,9	1,1	1,6	1,3
Västerbotten	0,4	0,2	1,4	1,9	1,9	3,5	4,4	6,4	17,9	30,9	2,5	4,7	3,6
Norrbottnen	0,1	0,0	0,7	0,8	1,1	1,2	1,2	2,2	3,4	4,8	0,9	1,3	1,1
Riket totalt Country total	0,2	0,2	0,5	0,5	0,8	1,1	1,6	2,4	6,0	11,7	0,9	1,6	1,3

Tabell 7b

Antal personer som nyttjade riksfärdtjänst per 1 000 av befolkningen under 2016. Efter kommun och kön.

Number of persons who used inter-municipal transport service per 1 000 of the population, during 2016. By municipality and sex.

Län <i>County</i>	Kommun <i>Municipality</i>	Män <i>Men</i>	Kvinnor <i>Women</i>	Totalt <i>Total</i>
Stockholm	BOTKYRKA	0,3	0,8	0,5
	DANDERYD	0,3	0,5	0,4
	EKERÖ	0,8	0,7	0,7
	HANINGE	0,5	0,7	0,6
	HUDDINGE	0,8	1,0	0,9
	JÄRFÄLLA	4,1	1,9	3,0
	LIDINGÖ	0,3	0,4	0,3
	NACKA	0,6	2,4	1,5
	NORRTÄLJE	0,5	0,9	0,7
	NYKVARN	-	0,4	0,2
	NYNÄSHAMN	1,2	0,6	0,9
	SALEM	1,0	0,8	0,9
	SIGTUNA	0,4	1,7	1,0
	SOLLENTUNA	0,4	0,3	0,4
	SOLNA	0,5	0,5	0,5
	STOCKHOLM	0,5	0,7	0,6
	SUNDBYBERG	0,6	1,0	0,8
	SÖDERTÄLJE	0,4	0,6	0,5
	TYRESÖ	0,6	0,9	0,8
	TÄBY	0,2	0,3	0,3
	UPPLANDS-BRO	0,8	1,5	1,1
	UPPLANDS VÄSBY
	VALLENTUNA	0,4	0,6	0,5
VAXHOLM	0,2	0,2	0,2	
VÄRMDÖ	0,3	0,2	0,2	

	ÖSTERÅKER	0,7	1,5	1,1
	Länet totalt	0,6	0,8	0,7
	<i>County total</i>			
Uppsala	ENKÖPING	1,6	2,0	1,8
	HEBY	2,2	1,6	1,9
	HÅBO	0,4	1,8	1,1
	KNIVSTA
	TIERP	2,0	7,5	4,8
	UPPSALA
	ÄLVKARLEBY	0,8	2,4	1,6
	ÖSTHAMMAR	1,6	2,4	2,0
	Länet totalt	1,0	2,2	1,6
	<i>County total</i>			
Södermanland	ESKILSTUNA	0,8	1,6	1,2
	FLEN	1,2	2,3	1,7
	GNESTA	2,8	6,6	4,7
	KATRINEHOLM	1,1	2,6	1,8
	NYKÖPING	2,0	3,6	2,8
	OXELÖSUND	1,5	1,2	1,4
	STRÄNGNÄS	3,0	4,1	3,5
	TROSA	2,3	7,5	4,9
	VINGÅKER	3,7	3,4	3,6
	Länet totalt	1,6	2,9	2,3
	<i>County total</i>			
Östergötland	BOXHOLM	1,5	2,7	2,1
	FINSPÅNG	0,6	1,1	0,8
	KINDA	0,8	2,9	1,8
	LINKÖPING	1,0	1,9	1,4
	MJÖLBY
	MOTALA	1,0	1,6	1,3
	NORRKÖPING	0,6	1,1	0,8
	SÖDERKÖPING	0,8	1,8	1,3
	VADSTENA	1,1	1,9	1,5
	VALDEMARSVIK	0,5	2,7	1,5
	YDRE	2,1	5,1	3,6
	ÅTVIDABERG	3,8	7,2	5,4

	ÖDESHÖG	1,1	3,4	2,3
	Länet totalt <i>County total</i>	0,9	1,8	1,3
Jönköping	ANEBY	0,9	2,5	1,7
	EKSJÖ	1,9	3,7	2,8
	GISLAVED	1,1	3,3	2,2
	GNOSJÖ	1,2	1,3	1,3
	HABO	0,9	2,7	1,8
	JÖNKÖPING	1,9	4,2	3,0
	MULLSJÖ	0,8	3,9	2,4
	NÄSSJÖ	1,3	2,0	1,7
	SÄVSJÖ	0,7	2,5	1,6
	TRANÅS	2,3	6,0	4,2
	VAGGERYD	1,8	2,5	2,2
	VETLANDA	1,1	3,4	2,2
	VÄRNAMO	1,7	2,5	2,1
	Länet totalt <i>County total</i>	1,6	3,5	2,5
Kronoberg	ALVESTA	1,8	2,9	2,3
	LESSEBO	0,5	1,7	1,0
	LJUNGBY	2,3	2,9	2,6
	MARKARYD	1,6	5,4	3,4
	TINGSRYD	1,8	2,5	2,1
	UPPVIDINGE	1,8	4,0	2,9
	VÄXJÖ	1,7	2,5	2,1
	ÄLMHULT	2,3	5,3	3,8
	Länet totalt <i>County total</i>	1,8	3,0	2,4
Kalmar	BORGHOLM	0,7	1,3	1,0
	EMMABODA	0,6	1,8	1,2
	HULTSFRED	1,4	1,2	1,3
	HÖGSBY	1,6	1,4	1,5
	KALMAR	0,5	0,6	0,6
	MÖNSTERÅS	0,7	0,5	0,6
	MÖRBYLÅNGA	1,2	0,3	0,7
	NYBRO	0,3	0,5	0,4
	OSKARSHAMN	0,7	0,8	0,8

	TORSÅS	0,3	0,9	0,6
	VIMMERBY	0,1	0,4	0,3
	VÄSTERVIK	0,7	1,3	1,0
	Länet totalt	0,7	0,8	0,7
	<i>County total</i>			
Gotland	GOTLAND	0,2	0,2	0,2
	Länet totalt	0,2	0,2	0,2
	<i>County total</i>			
Blekinge	KARLSHAMN	0,2	0,1	0,1
	KARLSKRONA	0,3	0,2	0,2
	OLOFSTRÖM	0,2	0,2	0,2
	RONNEBY	0,1	0,1	0,1
	SÖLVESBORG	0,2	-	0,1
	Länet totalt	0,2	0,1	0,2
	<i>County total</i>			
Skåne	BJUV	-	-	-
	BROMÖLLA	0,2	0,8	0,5
	BURLÖV	0,1	0,3	0,2
	BÅSTAD	0,4	0,6	0,5
	ESLÖV	0,1	0,4	0,2
	HELSINGBORG	0,1	0,2	0,1
	HÄSSLEHOLM	0,2	0,3	0,3
	HÖGANÄS	1,0	1,6	1,3
	HÖRBY	-	0,4	0,2
	HÖÖR	0,4	0,1	0,3
	KLIPPAN	0,1	0,1	0,1
	KRISTIANSTAD	0,1	0,4	0,2
	KÄVLINGE	0,2	0,2	0,2
	LANDSKRONA	0,1	0,1	0,1
	LOMMA	0,1	-	0,0
	LUND	0,1	0,4	0,3
	MALMÖ	0,1	0,2	0,1
	OSBY	0,3	0,5	0,4
	PERSTORP	0,3	-	0,1
	SIMRISHAMN	0,3	0,4	0,4
	SJÖBO	0,1	0,2	0,2

	SKURUP	0,1	-	0,1
	STAFFANSTORP	0,4	0,6	0,5
	SVALÖV	-	0,2	0,1
	SVEDALA	0,1	0,2	0,2
	TOMELILLA	0,2	0,5	0,3
	TRELLEBORG	0,5	0,5	0,5
	VELLINGE	0,2	0,2	0,2
	YSTAD	0,3	0,6	0,4
	ÅSTORP	-	0,3	0,1
	ÄNGELHOLM	0,2	0,3	0,3
	ÖRKELLJUNGA	0,2	0,4	0,3
	ÖSTRA GÖINGE	0,1	0,7	0,4
	Länet totalt			
	<i>County total</i>	0,2	0,3	0,2
Halland	FALKENBERG	0,4	0,5	0,5
	HALMSTAD	0,2	0,5	0,3
	HYLTE	0,5	0,6	0,6
	KUNGSBACKA
	LAHOLM	0,2	0,4	0,3
	VARBERG	0,5	0,2	0,4
	Länet totalt			
	<i>County total</i>	0,4	0,7	0,6
Västra Götaland	ALE	0,5	0,6	0,6
	ALINGSÅS	0,3	0,2	0,3
	BENGTSFORS	2,0	6,4	4,1
	BOLLEBYGD	0,2	-	0,1
	BORÅS	2,2	4,4	3,3
	DALS-ED	0,4	1,8	1,0
	ESSUNGA	-	-	-
	FALKÖPING	1,1	2,7	1,9
	FÄRGELANDA	7,4	15,8	11,4
	GRÅSTORP	0,7	1,4	1,1
	GULLSPÅNG	-	2,7	1,3
	GÖTEBORG	0,8	1,4	1,1
	GÖTENE	0,2	0,2	0,2
	HERRLJUNGA	-	1,9	1,0

HJO	1,1	0,2	0,7
HÄRRYDA	1,0	1,8	1,4
KARLSBORG	-	0,3	0,2
KUNGÄLV	3,2	2,1	2,7
LERUM	0,4	1,0	0,7
LIDKÖPING	0,2	0,4	0,3
LILLA EDET	1,0	0,8	0,9
LYSEKIL	3,3	7,4	5,4
MARIESTAD	0,7	0,5	0,6
MARK	0,8	1,2	1,0
MELLERUD	0,6	0,9	0,8
MUNKEDAL	-	-	-
MÖLNDAL	1,6	2,8	2,2
ORUST	0,1	0,1	0,1
PARTILLE	0,6	1,2	0,9
SKARA	-	-	-
SKÖVDE	0,5	0,9	0,7
SOTENÄS	1,3	3,8	2,6
STENUNGSUND	-	-	-
STRÖMSTAD	0,8	0,9	0,9
SVENLJUNGA	2,8	8,2	5,4
TANUM	2,5	3,2	2,9
TIBRO	0,2	0,6	0,4
TIDAHOLM	0,6	0,3	0,5
TJÖRN	-	-	-
TRANEMO	0,7	0,4	0,5
TROLLHÄTTAN	1,0	2,6	1,8
TÖREBODA	0,8	1,1	1,0
UDDEVALLA	0,5	0,9	0,7
ULRICEHAMN	1,3	2,0	1,6
VARA	0,6	3,5	2,0
VÅRGÅRDA	0,2	0,4	0,3
VÄNERSBORG	0,8	2,1	1,5
ÅMÅL	2,8	3,3	3,1
ÖCKERÖ	1,1	1,4	1,3

	Länet totalt <i>County total</i>	1,0	1,7	1,3
Värmland	ARVIKA	0,5	1,2	0,9
	EDA	0,5	0,2	0,4
	FILIPSTAD	1,5	4,0	2,7
	FORSHAGA	0,5	1,3	0,9
	GRUMS	0,4	0,9	0,7
	HAGFORS	0,5	2,1	1,3
	HAMMARÖ	0,6	0,8	0,7
	KARLSTAD	2,5	5,1	3,8
	KIL	0,2	1,4	0,8
	KRISTINEHAMN	1,4	3,0	2,2
	MUNKFORS	-	3,3	1,6
	STORFORS	-	5,7	2,7
	SUNNE	0,6	1,4	1,0
	SÄFFLE	0,5	1,8	1,2
	TORSBY	0,5	1,4	0,9
	ÅRJÄNG	0,4	2,1	1,2
	Länet totalt <i>County total</i>	1,2	2,9	2,1
Örebro	ASKERSUND	0,7	1,5	1,1
	DEGERFORS	1,0	1,9	1,5
	HALLSBERG	0,6	0,9	0,8
	HÄLLEFORS	1,1	3,8	2,4
	KARLSKOGA	0,7	2,2	1,5
	KUMLA	0,7	1,8	1,2
	LAXÅ	0,3	1,5	0,9
	LEKEBERG	0,5	2,5	1,5
	LINDESBERG	1,0	3,6	2,3
	LJUSNARSBERG	1,5	2,1	1,8
	NORA	0,4	4,3	2,4
	ÖREBRO	1,1	2,1	1,6
	Länet totalt <i>County total</i>	0,9	2,3	1,6
Västmanland	ARBOGA	5,0	9,8	7,4
	FAGERSTA	2,7	10,2	6,4

	HALLSTAHAMMAR	1,8	2,7	2,2
	KUNGSÖR	3,3	9,0	6,1
	KÖPING	2,1	5,6	3,8
	NORBERG	2,3	2,1	2,2
	SALA	0,3	0,4	0,3
	SKINNSKATTEBERG	2,2	9,3	5,6
	SURAHAMMAR	2,5	4,5	3,5
	VÄSTERÅS	1,7	2,6	2,1
	Länet totalt <i>County total</i>	1,9	3,8	2,9
Dalarna	AVESTA	0,7	1,3	1,0
	BORLÄNGE	0,2	0,5	0,3
	FALUN	0,5	0,7	0,6
	GAGNEF	0,4	0,4	0,4
	HEDEMORA	0,8	0,8	0,8
	LEKSAND	0,3	0,8	0,5
	LUDVIKA	0,7	1,2	0,9
	MALUNG-SÄLEN	0,6	0,8	0,7
	MORA	0,4	0,8	0,6
	ORSA	0,9	1,8	1,3
	RÄTTVIK	0,4	0,2	0,3
	SMEDJEBACKEN	0,2	0,8	0,5
	SÄTER	0,2	0,7	0,5
	VANSBRO	0,6	1,2	0,9
	ÄLVDALEN	-	0,9	0,4
	Länet totalt <i>County total</i>	0,4	0,8	0,6
Gävleborg	BOLLNÄS	1,3	3,4	2,3
	GÄVLE	2,0	4,1	3,1
	HOFORS	2,5	8,9	5,6
	HUDIKSVALL	4,4	8,4	6,4
	LJUSDAL	2,0	4,4	3,2
	NORDANSTIG	3,7	6,6	5,1
	OCKELBO	1,7	4,6	3,1
	OVANÅKER	2,4	6,2	4,2
	SANDVIKEN	0,7	0,8	0,7

	SÖDERHAMN	1,5	3,0	2,3
	Länet totalt	2,1	4,4	3,3
	<i>County total</i>			
Västernorrland	HÄRNÖSAND	2,8	6,7	4,8
	KRAMFORS	0,6	3,3	1,9
	SOLLEFTEÅ
	SUNDSVALL	0,5	0,8	0,6
	TIMRÅ	1,3	0,9	1,1
	ÅNGE	4,7	4,4	4,5
	ÖRNSKÖLDSVIK	1,1	1,8	1,5
	Länet totalt	1,1	2,0	1,6
	<i>County total</i>			
Jämtland	BERG	-	-	-
	BRÄCKE	0,3	0,3	0,3
	HÄRJEDALEN	-	0,2	0,1
	KROKOM	0,4	1,0	0,7
	RAGUNDA	-	1,9	0,9
	STRÖMSUND	2,0	3,9	2,9
	ÅRE	-	-	-
	ÖSTERSUND	1,8	2,0	1,9
	Länet totalt	1,1	1,6	1,3
	<i>County total</i>			
Västerbotten	BJURHOLM	4,0	9,3	6,5
	DOROTEA	4,2	18,5	11,0
	LYCKSELE	2,1	5,1	3,6
	MALÅ	3,8	11,8	7,7
	NORDMALING	5,2	9,9	7,5
	NORSJÖ	5,1	14,5	9,6
	ROBERTSFORS	5,2	13,7	9,3
	SKELLEFTEÅ	2,6	4,1	3,3
	SORSELE	5,9	19,6	12,3
	STORUMAN	4,3	11,7	7,9
	UMEÅ	1,3	1,6	1,4
	VILHELMINA	2,6	2,4	2,5
	VINDELN	9,5	17,3	13,4
	VÄNNÄS	4,8	12,0	8,3

	ÅSELE	6,1	12,4	9,1
	Länet totalt	2,5	4,7	3,6
	<i>County total</i>			
Norrbotten	ARJEPLOG	-	2,9	1,4
	ARVIDSJAUR	1,5	2,5	2,0
	BODEN	1,2	1,4	1,3
	GÄLLIVARE	0,1	0,5	0,3
	HAPARANDA	-	0,6	0,3
	JOKKMOKK	-	2,0	1,0
	KALIX	0,6	0,6	0,6
	KIRUNA	0,4	0,2	0,3
	LULEÅ	0,9	1,2	1,0
	PAJALA	0,3	0,3	0,3
	PITEÅ	2,1	3,1	2,6
	ÄLVSBYN	0,2	0,5	0,4
	ÖVERKALIX	0,6	-	0,3
	ÖVERTORNEÅ	0,4	0,5	0,4
	Länet totalt	0,9	1,3	1,1
	<i>County total</i>			
Riket totalt		0,9	1,6	1,3
<i>Country total</i>				

Tabell 8

Antal enkelresor med riksfärdtjänst under 2016. Antal enkelresor per person som nyttjade riksfärdtjänst under 2016. Efter kommun och kön.

Number of intermunicipal one-way trips during 2016. Number of intermunicipal one-way trips per person who used intermunicipal transport service during 2016. By municipality and sex.

Län <i>County</i>	Kommun <i>Municipality</i>	Antal enkelresor med riksfärdtjänst <i>Number of intermunicipal one-way trips</i>			Antal enkelresor per person som nyttjat riksfärdtjänsten <i>Number of one-way trips per person who used intermunicipal transport service</i>		
		Män <i>Men</i>	Kvinnor <i>Women</i>	Totalt <i>Total</i>	Män <i>Men</i>	Kvinnor <i>Women</i>	Totalt <i>Total</i>
Stockholm	BOTKYRKA	46	111	157	3,1	3,4	3,3
	DANDERYD	15	32	47	3,0	3,6	3,4
	EKERÖ	73	62	135	6,6	6,9	6,8
	HANINGE	88	96	184	4,2	3,1	3,5
	HUDDINGE	191	236	427	4,3	4,3	4,3
	JÄRFÄLLA	142	111	253	1,0	1,6	1,2
	LIDINGÖ	21	31	52	3,0	3,4	3,3
	NACKA	30	121	151	1,0	1,0	1,0
	NORRTÄLJE
	NYKVARN	-	5	5	..	2,5	2,5
	NYNÄSHAMN	39	15	54	2,3	1,9	2,2
	SALEM	43	22	65	5,4	3,1	4,3
	SIGTUNA	49	207	256	5,4	5,5	5,5
	SOLLENTUNA	69	82	151	4,9	7,5	6,0
	SOLNA	116	77	193	6,4	3,7	5,0
	STOCKHOLM	838	1 036	1 874	4,1	3,2	3,5
	SUNDBYBERG	81	83	164	5,8	3,5	4,3
	SÖDERTÄLJE	84	125	209	4,4	4,6	4,5
	TYRESÖ	41	53	94	2,9	2,5	2,7
	TÄBY	17	57	74	2,4	5,2	4,1
	UPPLANDS-BRO	28	50	78	2,8	2,6	2,7
UPPLANDS VÄSBY	
VALLENTUNA	45	40	85	6,4	4,4	5,3	

	VAXHOLM	2	2	4	2,0	2,0	2,0
	VÄRMDÖ	15	8	23	2,5	2,0	2,3
	ÖSTERÅKER	33	127	160	2,4	4,1	3,6
	Länet totalt	2 276	2 984	5 260	3,4	3,2	3,3
	<i>County total</i>						
Uppsala	ENKÖPING	137	181	318	4,0	4,3	4,2
	HEBY	96	47	143	6,4	4,3	5,5
	HÅBO	22	49	71	5,5	2,7	3,2
	KNIVSTA
	TIERP	107	400	507	5,1	5,2	5,2
	UPPSALA	2 761
	ÄLVKARLEBY	25	36	61	6,3	3,3	4,1
	ÖSTHAMMAR	52	82	134	2,9	3,3	3,1
	Länet totalt	1 549	2 526	4 075	8,5	6,4	7,0
	<i>County total</i>						
Södermanland	ESKILSTUNA	112	289	401	2,6	3,4	3,2
	FLEN	32	49	81	3,2	2,6	2,8
	GNESTA	80	131	211	5,3	3,7	4,2
	KATRINEHOLM	82	158	240	4,6	3,7	3,9
	NYKÖPING	228	373	601	4,2	3,8	4,0
	OXELÖSUND	209	18	227	23,2	2,6	14,2
	STRÄNGNÄS	335	304	639	6,6	4,3	5,3
	TROSA	73	175	248	5,2	3,8	4,1
	VINGÅKER	60	94	154	3,5	6,3	4,8
	Länet totalt	1 211	1 591	2 802	5,2	3,8	4,3
	<i>County total</i>						
Östergötland	BOXHOLM	10	11	21	2,5	1,6	1,9
	FINSPÅNG	12	48	60	1,7	4,4	3,3
	KINDA	12	31	43	3,0	2,2	2,4
	LINKÖPING	215	324	539	2,8	2,3	2,5
	MJÖLBY	41	72	113
	MOTALA	157	95	252	7,1	2,8	4,5
	NORRKÖPING	100	285	385	2,6	3,8	3,4
	SÖDERKÖPING	13	33	46	2,2	2,5	2,4
	VADSTENA	6	19	25	1,5	2,7	2,3
	VALDEMARSVIK	4	20	24	2,0	2,0	2,0

	YDRE	9	24	33	2,3	2,7	2,5
	ÄTVIDABERG	132	135	267	6,0	3,3	4,2
	ÖDESHÖG	9	38	47	3,0	4,2	3,9
	Länet totalt <i>County total</i>	720	1 135	1 855	3,6	2,9	3,1
Jönköping	ANEBY	13	23	36	4,3	2,9	3,3
	EKSJÖ	50	105	155	3,1	3,4	3,3
	GISLAVED	78	229	307	4,9	4,8	4,8
	GNOSJÖ	28	16	44	4,7	2,7	3,7
	HABO	9	85	94	1,8	5,7	4,7
	JÖNKÖPING	476	964	1 440	3,8	3,4	3,5
	MULLSJÖ	8	61	69	2,7	4,4	4,1
	NÄSSJÖ	48	94	142	2,3	3,1	2,8
	SÄVSJÖ	8	35	43	2,0	2,5	2,4
	TRANÅS	104	228	332	4,7	4,1	4,3
	VAGGERYD	49	51	100	4,1	3,0	3,5
	VETLANDA	35	152	187	2,3	3,4	3,1
	VÄRNAMO	139	154	293	4,8	3,7	4,1
	Länet totalt <i>County total</i>	1 045	2 197	3 242	3,8	3,6	3,7
Kronoberg	ALVESTA	75	178	253	4,2	6,4	5,5
	LESSEBO	12	33	45	6,0	4,7	5,0
	LJUNGBY	137	207	344	4,3	5,3	4,9
	MARKARYD	20	96	116	2,5	3,7	3,4
	TINGSRYD	41	93	134	3,7	6,2	5,2
	UPPVIDINGE	31	79	110	3,4	4,4	4,1
	VÄXJÖ	245	674	919	3,2	6,2	4,9
	ÄLMHULT	176	209	385	9,3	4,9	6,2
	Länet totalt <i>County total</i>	737	1 569	2 306	4,2	5,5	5,0
Kalmar	BORGHOLM	15	33	48	3,8	4,7	4,4
	EMMABODA	14	25	39	4,7	3,1	3,6
	HULTSFRED	34	28	62	3,4	3,5	3,4
	HÖGSBY	10	12	22	2,0	3,0	2,4
	KALMAR	60	49	109	3,8	2,3	3,0
	MÖNSTERÅS	28	8	36	5,6	2,7	4,5

	MÖRBYLÅNGA	61	4	65	6,8	2,0	5,9
	NYBRO	12	10	22	4,0	2,0	2,8
	OSKARSHAMN	50	43	93	5,0	4,3	4,7
	TORSÅS	2	13	15	2,0	4,3	3,8
	VIMMERBY	2	6	8	2,0	2,0	2,0
	VÄSTERVIK	36	49	85	2,8	2,1	2,4
	Länet totalt <i>County total</i>	324	280	604	4,1	2,9	3,4
Gotland	GOTLAND	24	14	38	3,4	2,8	3,2
	Länet totalt <i>County total</i>	24	14	38	3,4	2,8	3,2
Blekinge	KARLSHAMN	8	2	10	2,7	2,0	2,5
	KARLSKRONA	22	20	42	2,4	2,9	2,6
	OLOFSTRÖM	2	4	6	2,0	4,0	3,0
	RONNEBY	5	4	9	2,5	4,0	3,0
	SÖLVESBORG	16	-	16	8,0	..	8,0
	Länet totalt <i>County total</i>	53	30	83	3,1	3,0	3,1
Skåne	BJUV	-	-	-
	BROMÖLLA	6	11	17	6,0	2,2	2,8
	BURLÖV	2	6	8	2,0	2,0	2,0
	BÅSTAD	11	18	29	3,7	4,5	4,1
	ESLÖV	21	15	36	10,5	2,5	4,5
	HELSINGBORG	40	34	74	6,7	2,4	3,7
	HÄSSLEHOLM	13	19	32	2,6	2,4	2,5
	HÖGANÄS	56	76	132	4,3	3,6	3,9
	HÖRBY	-	9	9	..	3,0	3,0
	HÖÖR	4	2	6	1,3	2,0	1,5
	KLIPPAN	2	2	4	2,0	2,0	2,0
	KRISTIANSTAD	14	57	71	3,5	3,8	3,7
	KÄVLINGE	10	14	24	3,3	4,7	4,0
	LANDSKRONA	4	4	8	2,0	2,0	2,0
	LOMMA	2	-	2	2,0	..	2,0
	LUND	44	82	126	7,3	3,3	4,1
	MALMÖ	65	70	135	3,6	2,9	3,2
	OSBY	6	105	111	3,0	35,0	22,2

	PERSTORP	6	-	6	6,0	..	6,0
	SIMRISHAMN	5	12	17	1,7	3,0	2,4
	SJÖBO	2	4	6	2,0	2,0	2,0
	SKURUP	2	-	2	2,0	..	2,0
	STAFFANSTORP	11	43	54	2,2	6,1	4,5
	SVALÖV	-	2	2	..	2,0	2,0
	SVEDALA	2	10	12	2,0	5,0	4,0
	TOMELILLA	3	4	7	3,0	1,3	1,8
	TRELLEBORG	64	30	94	6,4	3,0	4,7
	VELLINGE	7	6	13	2,3	1,5	1,9
	YSTAD	8	23	31	2,0	2,6	2,4
	ÅSTORP	-	3	3	..	1,5	1,5
	ÄNGELHOLM	8	22	30	2,0	3,1	2,7
	ÖRKELLJUNGA	2	3	5	2,0	1,5	1,7
	ÖSTRA GÖINGE	4	14	18	4,0	2,8	3,0
	Länet totalt	424	700	1 124	4,0	3,6	3,7
	<i>County total</i>						
Halland	FALKENBERG	32	24	56	3,6	2,2	2,8
	HALMSTAD	22	55	77	2,8	2,5	2,6
	HYLTE	48	7	55	16,0	2,3	9,2
	KUNGSBACKA
	LAHOLM	31	13	44	15,5	2,6	6,3
	VARBERG	46	19	65	2,9	2,7	2,8
	Länet totalt	364	330	694	5,2	3,1	3,9
	<i>County total</i>						
Västra Götaland	ALE	29	26	55	3,6	2,9	3,2
	ALINGSÅS	13	16	29	2,2	4,0	2,9
	BENGTSFORS
	BOLLEBYGD	1	-	1	1,0	..	1,0
	BORÅS	839	1 059	1 898	7,2	4,4	5,3
	DALS-ED	2	9	11	2,0	2,3	2,2
	ESSUNGA	-	-	-
	FALKÖPING	54	142	196	3,0	3,2	3,2
	FÄRGELANDA	53	167	220	2,1	3,3	2,9
	GRÅSTORP	3	12	15	1,5	3,0	2,5
	GULLSPÅNG	-	26	26	..	3,7	3,7

GÖTEBORG	1 060	1 658	2 718	5,1	4,4	4,6
GÖTENE	2	2	4	2,0	2,0	2,0
HERRLJUNGA	-	11	11	..	1,2	1,2
HJO	8	1	9	1,6	1,0	1,5
HÄRRYDA	85	137	222	4,7	4,2	4,4
KARLSBORG	-	2	2	..	2,0	2,0
KUNGÄLV	149	150	299	2,2	3,3	2,6
LERUM	31	153	184	3,9	7,3	6,3
LIDKÖPING	9	15	24	2,3	2,1	2,2
LILLA EDET	61	7	68	8,7	1,4	5,7
LYSEKIL	121	293	414	5,0	5,4	5,3
MARIESTAD	51	30	81	6,4	5,0	5,8
MARK	31	92	123	2,4	4,6	3,7
MELLERUD	11	27	38	3,7	6,8	5,4
MUNKEDAL	-	-	-
MÖLNDAL
ORUST	4	2	6	4,0	2,0	3,0
PARTILLE
SKARA	-
SKÖVDE	34	61	95	2,4	2,5	2,5
SOTENÄS	19	49	68	3,2	2,9	3,0
STENUNGSUND	-	-	-
STRÖMSTAD	9	33	42	1,8	5,5	3,8
SVENLJUNGA	15	42	57	1,0	1,0	1,0
TANUM	41	61	102	2,6	3,1	2,8
TIBRO	6	6	12	6,0	2,0	3,0
TIDAHOLM	8	4	12	2,0	2,0	2,0
TJÖRN	-	-	-
TRANEMO	16	4	20	4,0	2,0	3,3
TROLLHÄTTAN	205	612	817	7,3	8,3	8,0
TÖREBODA	8	10	18	2,0	2,0	2,0
UDDEVALLA	56	82	138	4,3	3,3	3,6
ULRICEHAMN	30	33	63	2,0	1,4	1,7
VARA	5	27	32	1,0	1,0	1,0
VÅRGÅRDA	10	21	31	10,0	10,5	10,3
VÄNERSBORG	62	126	188	4,1	3,1	3,4

	ÄMÅL	111	73	184	6,2	3,5	4,7
	ÖCKERÖ	7	9	16	1,0	1,0	1,0
	Länet totalt <i>County total</i>	3 597	6 008	9 605	4,6	4,2	4,3
Värmland	ARVIKA	-	-	-	-	-	-
	EDA	-	-	-	-	-	-
	FILIPSTAD	-	-	-	-	-	-
	FORSHAGA	-	-	-	-	-	-
	GRUMS	-	-	-	-	-	-
	HAGFORS	-	-	-	-	-	-
	HAMMARÖ	-	-	-	-	-	-
	KARLSTAD	535	860	1 395	4,9	3,7	4,1
	KIL	-	-	-	-	-	-
	KRISTINEHAMN	-	-	-	-	-	-
	MUNKFORS	-	-	-	..	-	-
	STORFORS	-	-	-	..	-	-
	SUNNE	-	-	-	-	-	-
	SÄFFLE	-	-	-	-	-	-
	TORSBY	-	-	-	-	-	-
	ÅRJÄNG	-	-	-	-	-	-
	Länet totalt <i>County total</i>	535	860	1 395	3,2	2,2	2,5
Örebro	ASKERSUND	54	20	74	13,5	2,5	6,2
	DEGERFORS	14	21	35	2,8	2,3	2,5
	HALLSBERG	14	29	43	2,8	4,1	3,6
	HÄLLEFORS	5	21	26	1,3	1,6	1,5
	KARLSKOGA	32	91	123	2,9	2,7	2,7
	KUMLA	35	36	71	5,0	1,9	2,7
	LAXÅ	2	19	21	2,0	4,8	4,2
	LEKEBERG	24	24	48	12,0	2,7	4,4
	LINDESBERG	26	89	115	2,2	2,1	2,1
	LJUSNARSBERG	5	4	9	1,3	0,8	1,0
	NORA	5	30	35	2,5	1,3	1,4
	ÖREBRO	148	328	476	1,8	2,1	2,0
	Länet totalt <i>County total</i>	364	712	1 076	2,6	2,2	2,3

Västmanland	ARBOGA	154	290	444	4,4	4,3	4,4	
	FAGERSTA	134	601	735	7,4	9,0	8,7	
	HALLSTAHAMMAR	56	60	116	4,0	2,9	3,3	
	KUNGSÖR	73	219	292	5,2	5,9	5,7	
	KÖPING	817	276	1 093	30,3	3,8	11,0	
	NORBERG	9	11	20	1,3	1,8	1,5	
	SALA	30	12	42	10,0	3,0	6,0	
	SKINNSKATTEBERG	15	73	88	3,0	3,7	3,5	
	SURAHAMMAR	44	102	146	3,4	4,6	4,2	
	VÄSTERÅS	653	963	1 616	5,4	5,1	5,2	
	Länet totalt <i>County total</i>	1 985	2 607	4 592	7,7	5,2	6,0	
Dalarna	AVESTA	24	39	63	3,0	2,6	2,7	
	BORLÄNGE	10	32	42	2,5	2,7	2,6	
	FALUN	32	69	101	2,5	3,3	3,0	
	GAGNEF	6	8	14	3,0	4,0	3,5	
	HEDEMORA	19	41	60	3,2	6,8	5,0	
	LEKSAND	5	12	17	2,5	2,0	2,1	
	LUDVIKA	24	43	67	2,7	2,7	2,7	
	MALUNG-SÅLEN	7	9	16	2,3	2,3	2,3	
	MORA	9	42	51	2,3	5,3	4,3	
	ORSA	9	15	24	3,0	2,5	2,7	
	RÄTTVIK	2	2	4	1,0	2,0	1,3	
	SMEDJEBACKEN	2	10	12	2,0	2,5	2,4	
	SÅTER	6	7	13	6,0	1,8	2,6	
	VANSBRO	6	9	15	3,0	2,3	2,5	
	ÄLVDALEN	-	6	6	..	2,0	2,0	
		Länet totalt <i>County total</i>	161	344	505	2,7	3,1	2,9
	Gävleborg	BOLLNÄS	86	120	206	5,1	2,7	3,3
GÄVLE		486	996	1 482	5,0	4,8	4,9	
HOFORS		52	383	435	4,3	9,3	8,2	
HUDIKSVALL		536	835	1 371	6,5	5,4	5,8	
LJUSDAL		148	152	300	7,8	3,7	5,0	
NORDANSTIG		144	253	397	8,0	8,4	8,3	
OCKELBO		20	57	77	4,0	4,4	4,3	

	OVANÅKER	44	124	168	3,1	3,5	3,4
	SANDVIKEN	85	40	125	6,5	2,7	4,5
	SÖDERHAMN	95	133	228	4,8	3,4	3,9
	Länet totalt	1 696	3 093	4 789	5,7	5,0	5,2
	<i>County total</i>						
Västernorrland	HÄRNÖSAND	217	364	581	6,2	4,3	4,8
	KRAMFORS	13	88	101	2,2	2,9	2,8
	SOLLEFTEÅ	265	345	610
	SUNDSVALL	127	136	263	4,9	3,7	4,2
	TIMRÅ	34	30	64	2,8	3,8	3,2
	ÅNGE	115	74	189	5,0	3,7	4,4
	ÖRNSKÖLDSVIK	121	204	325	4,0	4,0	4,0
	Länet totalt	892	1 241	2 133	6,4	5,1	5,6
	<i>County total</i>						
Jämtland	BERG	-	-	-
	BRÄCKE	2	4	6	2,0	4,0	3,0
	HÄRJEDALEN	-	2	2	..	2,0	2,0
	KROKOM	6	16	22	2,0	2,3	2,2
	RAGUNDA	-	15	15	..	3,0	3,0
	STRÖMSUND	36	65	101	3,0	3,0	3,0
	ÅRE	-	-	-
	ÖSTERSUND	285	468	753	5,2	7,4	6,4
	Länet totalt	329	570	899	4,6	5,8	5,3
	<i>County total</i>						
Västerbotten	BJURHOLM	14	76	90	2,8	6,9	5,6
	DOROTEA	17	168	185	2,8	7,0	6,2
	LYCKSELE
	MALÅ	31	79	110	5,2	4,4	4,6
	NORDMALING	65	65	130	3,4	1,9	2,5
	NORSJÖ	58	137	195	5,3	4,7	4,9
	ROBERTSFORS	318	372	690	17,7	8,3	11,0
	SKELLEFTEÅ	345	541	886	3,7	3,7	3,7
	SORSELE	30	92	122	3,8	4,0	3,9
	STORUMAN	20	81	101	1,5	2,4	2,2
	UMEÅ	568	405	973	7,5	4,1	5,5
	VILHELMINA	6	24	30	0,7	3,0	1,8

	VINDELN	237	218	455	9,1	4,7	6,3
	VÄNNÄS	227	350	577	10,8	6,9	8,0
	ÅSELE	30	46	76	3,3	2,7	2,9
	Länet totalt	2 078	2 766	4 844	6,2	4,5	5,1
	<i>County total</i>						
Norrbotten	ARJEPLOG	-	4	4	..	1,0	1,0
	ARVIDSJAUR	17	29	46	3,4	3,6	3,5
	BODEN	69	64	133	4,1	3,4	3,7
	GÄLLIVARE	2	15	17	2,0	3,8	3,4
	HAPARANDA	-	13	13	..	4,3	4,3
	JOKKMOKK	-	17	17	..	3,4	3,4
	KALIX	21	17	38	4,2	3,4	3,8
	KIRUNA	16	4	20	3,2	2,0	2,9
	LULEÅ	115	263	378	3,4	6,0	4,9
	PAJALA	5	2	7	5,0	2,0	3,5
	PITEÅ	254	470	724	5,9	7,3	6,8
	ÄLVSBYN	21	5	26	21,0	2,5	8,7
	ÖVERKALIX	1	-	1	1,0	..	1,0
	ÖVERTORNEÅ	1	2	3	1,0	2,0	1,5
	Länet totalt	522	905	1 427	4,6	5,6	5,2
	<i>County total</i>						
Riket totalt		20 886	32 462	53 348	4,8	4,1	4,3
	<i>Country total</i>						

Tabell 9**Antal personer med färdtjänststillstånd den 31 december 2005-2016****Number of persons with transport service permits, on 31 December 2005-2016**

Län <i>County</i>	2005	2006	2007	2008	2009	2010	2011	2012	2013	2014	2015	2016
Stockholm	75 660	72 806	69 227	70 643	70 995	71 188	71 387	69 665	69 919	68 586	69 628	69 544
Uppsala ¹	13 374	13 214	13 168	12 747	12 730	11 931	12 182	12 416	12 012	11 958	12 303	10 786
Södermanland	11 165	10 437	10 043	9 926	9 419	9 372	9 342	9 213	9 706	9 685	8 747	9 114
Östergötland	16 444	16 334	16 130	16 302	15 902	16 784	17 019	16 865	16 855	17 123	17 095	17 294
Jönköping	12 176	11 560	11 291	10 438	11 115	11 450	11 432	11 202	11 151	11 642	12 168	12 836
Kronoberg	6 408	6 887	6 068	6 898	5 832	5 831	5 643	5 590	6 277	6 604	6 672	5 895
Kalmar	7 472	6 933	6 231	6 137	5 725	5 499	5 291	5 574	5 684	5 735	5 620	5 621
Gotland	2 207	2 088	2 043	1 995	1 951	2 009	2 036	2 028	2 013	1 995	2 029	2 053
Blekinge	6 844	6 349	6 304	6 239	6 097	5 689	5 466	5 417	5 279	5 279	5 334	5 663
Skåne	41 792	41 341	38 967	38 878	36 549	37 246	36 958	36 095	35 352	35 777	34 439	36 702
Halland	9 158	9 541	9 469	9 509	8 789	8 702	8 786	8 743	8 616	9 389	9 135	8 462
Västra Götaland	63 546	63 412	62 255	60 537	59 230	58 285	58 335	56 074	55 829	55 734	56 094	55 038
Värmland	11 226	10 642	10 417	9 849	9 460	9 502	9 319	9 207	9 063	8 899	8 770	8 647
Örebro	10 299	10 022	9 780	9 631	9 316	9 274	9 280	9 353	9 501	9 672	8 631	8 109
Västmanland	10 450	10 139	9 412	9 179	8 995	8 706	9 045	8 256	8 341	8 281	8 832	8 820
Dalarna	12 016	11 996	11 140	9 928	9 085	8 803	8 764	8 498	8 172	8 059	8 192	8 103
Gävleborg	10 765	10 486	9 943	9 618	9 113	8 519	8 142	8 334	8 162	7 849	8 063	7 994
Västernorrland	11 624	11 568	11 282	11 311	11 219	10 824	10 935	10 894	11 027	10 995	10 891	10 879
Jämtland	5 325	5 065	5 037	4 549	4 412	4 400	4 299	4 053	3 668	3 393	3 360	3 266
Västerbotten	12 472	11 982	11 753	11 502	11 314	11 123	10 969	11 828	11 098	10 796	10 976	10 850
Norrbottnen	11 501	11 454	11 268	11 273	10 916	10 886	10 658	11 044	10 450	10 705	10 616	10 406
Riket totalt <i>Country total</i>	361 924	354 256	341 228	337 089	328 164	326 023	325 288	320 349	318 175	318 156	317 595	316 082

¹ Från och med den 1 januari 2007 ingår Heby i Uppsala län

Tabell 10**Antal resor per person med färdtjänstillstånd, 2005-2016. Efter län.****Number of one-way trips per person with transport service permits, 2005-2016. By county.**

Län County	2005	2006	2007	2008	2009	2010	2011	2012	2013	2014	2015	2016
Stockholm	39	39	40	39	41	43	44	45	45	46	46	46
Uppsala ¹	47	40	40	38	35	37	36	33	35	33	32	28
Södermanland	21	22	22	23	23	25	25	23	18	16	20	19
Östergötland	45	45	44	42	42	38	42	35	44	46	44	49
Jönköping	33	32	30	39	36	35	37	40	28	21	21	34
Kronoberg	24	23	24	21	24	26	27	27	23	22	22	21
Kalmar	27	32	34	32	36	36	41	50	49	48	49	48
Gotland	19	20	17	18	19	18	19	24	23	22	21	21
Blekinge	23	23	22	21	21	22	23	23	23	16	19	15
Skåne	45	44	45	42	45	45	47	49	50	50	52	46
Halland	39	38	40	39	38	39	41	41	44	40	42	45
Västra Götaland	25	25	26	27	29	29	29	29	30	30	31	31
Värmland	21	23	22	22	20	20	19	19	19	19	19	10
Örebro	29	30	30	29	30	30	31	30	29	28	22	23
Västmanland	26	25	24	23	21	24	23	25	24	25	23	21
Dalarna	27	25	18	13	14	15	16	17	15	14	13	13
Gävleborg	26	25	26	21	22	22	21	18	19	19	19	19
Västernorrland	19	19	19	19	19	21	21	21	22	21	21	21
Jämtland	30	31	33	35	33	30	29	29	30	29	30	25
Västerbotten	28	35	34	33	38	38	31	32	35	36	36	36
Norrbottn	26	25	25	24	25	24	25	23	24	25	23	24
Riket totalt Country total	32	32	33	32	33	34	34	35	35	35	35	34

¹ Från och med den 1 januari 2007 ingår Heby i Uppsala län

Tabell 11

Antal enkelresor med färdtjänst, 2005-2016. Efter län.

Number of one-way trips, 2005-2016. By county.

Län County	2005	2006	2007	2008	2009	2010	2011	2012	2013	2014	2015	2016
Stockholm	2 939 331	2 858 279	2 756 000	2 766 000	2 894 000	3 037 000	3 162 000	3 142 000	3 167 000	3 153 000	3 170 028	3 172 993
Uppsala ¹	621 923	534 869	524 864	479 802	449 222	442 984	434 737	415 381	420 767	395 080	389 234	301 918
Södermanland	238 623	231 402	224 701	223 541	215 584	230 679	229 084	208 639	179 251	158 501	171 198	175 427
Östergötland	739 583	736 839	704 394	679 126	670 194	641 072	719 077	582 428	747 976	780 922	747 529	842 883
Jönköping	397 198	371 238	342 019	405 456	398 069	399 425	422 223	444 098	311 533	246 814	253 687	442 687
Kronoberg	151 097	155 266	146 950	144 705	139 610	149 096	149 606	149 353	144 999	147 108	144 465	124 550
Kalmar	202 985	221 482	211 384	198 251	204 416	198 449	218 306	276 061	280 309	277 840	274 130	270 890
Gotland	41 924	40 834	35 487	35 450	37 092	36 099	39 227	48 206	46 478	43 267	42 710	43 885
Blekinge	155 765	144 573	139 414	133 236	128 558	125 701	127 072	125 543	123 616	84 453	103 815	83 160
Skåne	1 863 645	1 805 168	1 746 091	1 643 362	1 654 348	1 677 113	1 732 668	1 764 561	1 768 970	1 798 173	1 785 997	1 697 107
Halland	356 353	366 225	381 397	374 230	334 507	341 984	356 577	360 667	375 193	376 344	380 608	383 581
Västra Götaland	1 608 442	1 588 516	1 631 498	1 649 864	1 710 039	1 665 973	1 677 649	1 618 017	1 666 274	1 667 661	1 748 476	1 692 264
Värmland	237 423	243 349	224 408	212 066	193 295	187 174	179 282	170 575	174 963	171 611	170 987	88 941
Örebro	297 127	301 811	288 739	280 828	278 721	279 083	285 114	281 205	277 856	274 988	191 552	186 225
Västmanland	270 562	251 449	224 937	212 010	193 386	209 015	204 302	204 250	200 920	209 284	199 477	187 656
Dalarna	320 528	300 040	205 874	128 855	129 643	134 792	140 886	141 786	121 135	114 265	103 681	107 106
Gävleborg	283 191	263 571	253 808	206 426	198 550	183 971	167 768	150 200	154 440	148 883	149 853	154 155
Västernorrland	224 676	219 920	215 468	218 698	216 883	221 981	227 128	226 147	244 065	235 145	227 820	227 227
Jämtland	159 830	156 651	168 594	158 843	147 673	132 697	126 133	119 210	109 819	99 960	100 927	80 954
Västerbotten	348 345	415 168	404 193	378 695	429 852	427 282	341 672	380 696	392 289	390 685	395 249	389 685
Norrbottnen	300 580	288 366	277 636	276 120	268 711	258 537	262 767	252 881	255 616	264 284	247 584	250 205
Riket totalt Country total	11 759 131	11 495 016	11 107 856	10 805 564	10 892 353	10 980 107	11 203 278	11 061 904	11 163 469	11 038 268	10 999 007	10 903 499

¹ Från och med den 1 januari 2007 ingår Heby i Uppsala län

Tabell 12

Kostnader och intäkter för färdtjänst och riksfärdtjänst 2005-2016, 2016 års priser, miljoner kronor.

Costs and revenue for special transport and inter-municipal transport service per year, 1998-2016. Fixed 2016 prices, millions.

Region <i>Region</i>	2005	2006	2007	2008	2009	2010	2011	2012 ²	2013 ²	2014 - gammal metod ³	2014 - ny metod ³	2015	2016 ⁴
Stockholm län (endast färdtjänst)													
<i>Stockholm County (special transport service only)</i>													
Kostnader (<i>Costs</i>)	920	922	953	952	1 011	979	1 006	970	1 012	1 031	-	-	-
Intäkter (<i>Revenues</i>)	145	138	135	136	142	143	141	144	146	143	-	-	-
Nettokostnad (<i>Net costs</i>)	775	785	818	816	869	836	865	825	867	888	-	-	-
Kommunernas räkenskapsammandrag (färdtjänst och riksfärdtjänst)													
<i>Statement of accounts for the municipalities (special transport and inter-municipal transport service)</i>													
Kostnader (<i>Costs</i>)	1 952	1 925	1 962	1 976	1 961	2 134	2 145	2 076	2 096	2 041	2 041	2 060	2 096
Intäkter (<i>Revenues</i>)	172	145	136	154	144	263	283	261	270	310	310	301	299
Nettokostnad (<i>Net costs</i>)	1 781	1 779	1 826	1 822	1 817	1 871	1 862	1 815	1 825	1 731	1 731	1 758	1 797
Landstingens räkenskapsammandrag (färdtjänst och riksfärdtjänst)													
<i>Statement of accounts for the county councils (special transport and inter-municipal transport service)</i>													
Kostnader (<i>Costs</i>)	-	-	-	-	-	-	-	-	-	-	1 520	1 970	1 864
Intäkter (<i>Revenues</i>)	-	-	-	-	-	-	-	-	-	-	422	746	742
Nettokostnad (<i>Net costs</i>)	-	-	-	-	-	-	-	-	-	-	1 097	1 227	1 095
Riket totalt													
<i>Country total</i>													
Kostnader (<i>Costs</i>)	2 872	2 847	2 915	2 928	2 972	3 112	3 151	3 045	3 108	3 071	3 561	4 030	3 960
Intäkter (<i>Revenues</i>)	317	283	271	290	286	405	424	405	416	453	732	1 048	1 041
Nettokostnad (<i>Net costs</i>)	2 556	2 564	2 644	2 638	2 686	2 707	2 727	2 640	2 692	2 618	2 828	2 985	2 892

¹ För åren 2001 och 2002 har intäkter och kostnader för Göteborgs stad imputerats från 2003 pga saknade data.

² Den nya kollektivtrafiklagen trädde i kraft den 1 januari 2012, vilket bland annat innebar att regionala kollektivtrafikmyndigheter instiftades. I och med detta har ett antal regioner valt att lägga över ansvaret för färdtjänst på myndigheten. Detta finansieras med hjälp av skatteväxlingar, vilket innebär att kompletta kostnader och intäkter i dessa regioner inte finns i kommunernas räkenskapsammandrag. Här redovisade värden för åren 2012 och 2013 är således underskattade värden för riket. Se avsnitt 1.3 i rapporten för mer information.

³ Från och med år 2014 ingår posterna kostnader och intäkter för färdtjänst i landstingens räkenskapsammandrag. Tabell 12 och 13 kompletteras i och med detta med denna nya information och Stockholms län kommer inte längre att särredovisas. Regionen finns från och med 2014 med under Landstingens räkenskapsammandrag, tillsammans med Jönköping, Kalmar och Skåne som också redovisat kostnader och intäkter på landstingsnivå. Region Gotland återfinns under kommunernas räkenskapsammandrag. Från och med 2014 kan således redovisningen av ekonomiska kostnader antas vara heltäckande. Dock innebär detta för Stockholms län att värden före och efter 2014 ej är jämförbara, detta då definitionsändringar ägt rum i och med övergången till landstingens räkenskapsammandrag. I 2015 års rapport redovisas därför två uppsättningar värden för 2014, dels med den gamla metoden (källa Kommunernas Räkenskapsammandrag samt av SLL inskickade värden) samt med den gamla metoden (källa Kommunernas och Landstingens Räkenskapsammandrag).

⁴ Region Skåne har under 2015 förändrat sin interna redovisning, vilket fått följd för redovisningen till Landstingens Räkenskapsammandrag. Detta innebär stora förändringar av framförallt bruttointäkter och bruttokostnader för deras del, vilket får genomsnitt även på riksnivå avseende år 2016.

Tabell 13

Kostnader och intäkter för färdtjänst och riksfärdtjänst, tkr, efter kommun/landsting och år, 2014-2016. 2016 års priser.
Costs and revenues for transport service and inter-municipal transport service, in tkr, by municipality/county and year, 2014-2016. Fixed 2016 prices.

Län	Kommun	2014 ^o - gammal metod			2014 ^o - ny metod			2015			2016		
		Brutto-kostnad <i>Gross costs</i>	Brutto-intäkt <i>Gross revenues</i>	Netto-kostnad <i>Net costs</i>	Brutto-kostnad <i>Gross costs</i>	Brutto-intäkt <i>Gross revenues</i>	Netto-kostnad <i>Net costs</i>	Brutto-kostnad <i>Gross costs</i>	Brutto-intäkt <i>Gross revenues</i>	Netto-kostnad <i>Net costs</i>	Brutto-kostnad <i>Gross costs</i>	Brutto-intäkt <i>Gross revenues</i>	Netto-kostnad <i>Net costs</i>
Stockholm ¹	BOTKYRKA	285	-	285	311	-	311	306	-	306
	DANDERYD	137	1	136	156	-	156	166	9	157
	EKERÖ	188	2	186	393	-	393	207	-	207
	HANINGE	273	-	273	208	-	208	636	-	636
	HUDDINGE	742	-	742	692	-	692	805	-	805
	JÄRFÄLLA	273	1	272	431	52	380	389	-	389
	LIDINGÖ	981	-	981	978	-	978	1 406	29	1 377
	NACKA	661	-	661	746	-	746	564	-	564
	NORRTÄLJE	183	636	-453	1 427	588	839	390	-	390
	NYKVARN	34	-	34	21	-	21	10	-	10
	NYNÄSHAMN	109	1	108	137	-	137	144	1	143
	SALEM	198	-	198	125	-	125	108	-	108
	SIGTUNA	390	-	390	387	-	387	245	-	245
	SOLLENTUNA	247	-	247	173	-	173	143	-	143
	SOLNA	6 005	29	5 976	6 342	41	6 300	6 282	109	6 173
	STOCKHOLM	20 779	87	20 692	18 543	-	18 543	20 031	9	20 022
	SUNDBYBER	457	-	457	610	220	390	859	194	665
	SÖDERTÄLJE	235	-	235	255	-	255	245	-	245
	TYRESÖ	346	-	346	276	-	276	223	-	223
	TÄBY	283	-	283	201	-	201	141	-	141
UPPLANDS-BRO	185	1	184	112	-	112	165	-	165	
UPPLANDS VÄSBY	8 380	534	7 846	8 155	688	7 468	9 392	627	8 765	
VALLENTUNA	171	1	170	185	3	182	148	4	144	
VAXHOLM	1 205	-	1 205	1 396	-	1 396	3	-	3	

	VÄRMDÖ	217	-	217	198	-	198	196	-	196
	ÖSTERÅKER	406	-	406	442	-	442	270	-	270
Stockholms läns landsting		1 030 515	142 781	887 734	1 305 126	386 592	918 534	1 314 798	400 902	913 895	1 347 000	399 000	922 000
	Länet totalt	1 073 883	144 074	929 809	1 348 494	387 885	960 609	1 357 697	402 494	955 204	1 390 474	399 982	964 492
	<i>County total</i>												
Uppsala	ENKÖPING	10 166	836	9 331	10 166	836	9 331	11 585	897	10 688	11 533	909	10 624
	HEBY	3 753	137	3 616	3 753	137	3 616	3 766	133	3 632	3 759	123	3 636
	HÅBO	4 985	85	4 901	4 985	85	4 901	5 824	166	5 658	7 013	108	6 905
	KNIVSTA	4 086	343	3 743	4 086	343	3 743	4 233	282	3 951	5 129	357	4 772
	TIERP	5 100	38	5 062	5 100	38	5 062	4 999	49	4 949	5 170	30	5 140
	UPPSALA	87 224	19 629	67 595	87 224	19 629	67 595	69 621	16 683	52 937	63 783	15 449	48 334
	ÄLVKARLEBY	2 246	-	2 246	2 246	-	2 246	2 251	-	2 251	2 173	-	2 173
	ÖSTHAMMAR	3 544	652	2 892	3 544	652	2 892	4 238	657	3 581	4 253	657	3 596
Uppsala läns landsting		-	-	-	-	-	-	-	-	-
	Länet totalt	121 105	21 721	99 384	121 105	21 721	99 384	106 516	18 868	87 648	102 813	17 633	85 180
	<i>County total</i>												
Södermanland	ESKILSTUNA	18 650	981	17 669	18 650	981	17 669	19 107	1 041	18 066	23 475	797	22 678
	FLEN	4 042	298	3 744	4 042	298	3 744	3 847	271	3 577	4 332	268	4 064
	GNESTA	3 520	30	3 489	3 520	30	3 489	3 717	11	3 706	3 888	1	3 887
	KATRINEHOLM	3 851	567	3 284	3 851	567	3 284	3 873	235	3 637	4 845	182	4 663
	NYKÖPING	5 513	-	5 513	5 513	-	5 513	5 926	-	5 926	10 137	43	10 094
	OXELÖSUND	1 574	167	1 407	1 574	167	1 407	1 402	87	1 315	1 591	92	1 499
	STRÅNGNÄS	5 474	165	5 309	5 474	165	5 309	5 818	198	5 620	5 277	249	5 028
	TROSA	3 188	68	3 120	3 188	68	3 120	3 510	102	3 408	3 509	80	3 429
	VINGÅKER	2 207	87	2 120	2 207	87	2 120	2 133	94	2 039	2 597	107	2 490
Södermanlands läns landsting		-	-	-	-	-	-	-	-	-
	Länet totalt	48 017	2 362	45 655	48 017	2 362	45 655	49 332	2 039	47 293	59 651	1 819	57 832
	<i>County total</i>												
Östergötland	BOXHOLM	1 603	67	1 536	1 603	67	1 536	1 770	118	1 652	1 770	117	1 653
	FINSPÅNG	6 391	634	5 757	6 391	634	5 757	5 212	76	5 136	4 867	68	4 799
	KINDA	4 401	330	4 071	4 401	330	4 071	4 701	148	4 552	4 734	45	4 689
	LINKÖPING	64 868	1 942	62 926	64 868	1 942	62 926	67 833	3 721	64 112	64 850	3 519	61 331
	MJÖLBY	8 039	471	7 567	8 039	471	7 567	7 436	395	7 042	7 178	367	6 811
	MOTALA	14 247	672	13 575	14 247	672	13 575	12 066	726	11 340	11 616	712	10 904
	NORRKÖPING	47 879	2 705	45 174	47 879	2 705	45 174	47 817	3 662	44 156	50 439	3 689	46 750
	SÖDERKÖPING	2 598	13	2 585	2 598	13	2 585	3 991	-1	3 992	2 899	-	2 899

	VADSTENA	1 285	51	1 233	1 285	51	1 233	1 307	171	1 136	1 356	205	1 151
	VALDEMARSVIK	4 223	-	4 223	4 223	-	4 223	4 105	161	3 944	4 286	83	4 203
	YDRE	1 307	-	1 307	1 307	-	1 307	1 174	-	1 174	975	-	975
	ÅTVIDABERG	6 578	351	6 227	6 578	351	6 227	7 438	338	7 100	8 544	440	8 104
	ÖDESHÖG	1 789	232	1 556	1 789	232	1 556	1 968	109	1 859	1 930	114	1 816
Östergötlands läns landsting		-	-	-	-	-	-	-	-	-
	Länet totalt <i>County total</i>	165 208	7 469	157 739	165 208	7 469	157 739	166 820	9 624	157 196	165 444	9 359	156 085
Jönköping	ANEBY	20	73	-52	20	73	-52	-	-	-	-	-	-
	EKSJÖ	21	4	17	21	4	17	84	75	9	56	65	-9
	GISLAVED	525	515	10	525	515	10	-	-	-	149	141	8
	GNOSJÖ	97	98	-1	97	98	-1	-	-	-	-	-	-
	HABO	557	84	473	557	84	473	56	37	18	67	53	14
	JÖNKÖPING	639	912	-274	639	912	-274	607	541	66	-	-	-
	MULLSJÖ	20	28	-8	20	28	-8	-	-	-	-	-	-
	NÄSSJÖ	1 464	580	883	1 464	580	883	1 177	182	996	1 180	198	982
	SÄVSJÖ	87	143	-57	87	143	-57	10	12	-2	1	-	1
	TRANÅS	394	281	113	394	281	113	212	335	-123	239	89	150
	VAGGERYD	148	174	-25	148	174	-25	36	35	1	10	11	-1
	VETLANDA	59	4	55	59	4	55	125	7	118	158	7	151
	VÄRNAMO	1 030	1 031	-1	1 030	1 031	-1	-	-	-	-	-	-
Jönköpings läns landsting		132 229	11 103	120 116	156 524	23 226	132 288	161 000	26 000	134 000
	Länet totalt <i>County total</i>	5 060	3 926	1 134	137 289	15 030	121 250	158 831	24 451	133 370	162 860	26 564	135 296
Kronoberg	ALVESTA	4 107	-	4 107	4 107	-	4 107	4 093	-	4 093	4 489	-	4 489
	LESSEBO	1 498	-	1 498	1 498	-	1 498	1 497	-	1 497	1 499	-	1 499
	LJUNGBY	8 765	963	7 802	8 765	963	7 802	8 266	943	7 323	8 312	851	7 461
	MARKARYD	1 295	9	1 286	1 295	9	1 286	1 235	3	1 232	1 244	3	1 241
	TINGSRYD	3 452	2	3 450	3 452	2	3 450	3 563	6	3 557	3 406	4	3 402
	UPPVIDINGE	2 915	133	2 782	2 915	133	2 782	2 611	138	2 473	3 182	115	3 067
	VÄXJÖ	20 988	-	20 988	20 988	-	20 988	20 352	-	20 352	20 804	-	20 804
	ÄLMHULT	4 352	124	4 228	4 352	124	4 228	4 465	160	4 306	4 631	162	4 469
Kronobergs regions landsting		-	-	-	37 364	37 364	2 020	38 000	37 000	1 000
	Länet totalt <i>County total</i>	47 373	1 231	46 142	47 373	1 231	46 142	83 446	38 614	46 852	85 567	38 135	47 432
Kalmar	BORGHOLM	-	-	-	-	-	-	-	-	-	-	-	-

EMMABODA	-	-	-	-	-	-	-	-	-	-	-	-	-
HULTSFRED	-	-	-	-	-	-	1	-	1	-	-	-	-
HÖGSBY	-	-	-	-	-	-	-	-	-	-	-	-	-
KALMAR	-	-	-	-	-	-	-	-	-	-	-	-	-
MÖNSTERÅS	-	-	-	-	-	-	-	-	-	-	-	-	-
MÖRBYLÅNGA	-	-	-	-	-	-	-	-	-	-	-	-	-
NYBRO	429	-	429	429	-	429	206	-	206	-	-	-	-
OSKARSHAMN	-	-	-	-	-	-	-	-	-	-	-	-	-
TORSÅS	12	-	12	12	-	12	-	-	-	-	-	-	-
VIMMERBY	-	-	-	-	-	-	-	-	-	-	-	-	-
VÄSTERVIK	-	-	-	-	-	-	-	-	-	-	-	-	-
Kalmar läns landsting	65 610	7 066	58 544	70 688	8 079	62 609	69 000	8 000	61 000	
	Länet totalt	441	-	441	66 051	7 066	58 985	70 895	8 079	62 816	69 000	8 000	61 000
	<i>County total</i>												
Gotland	GOTLAND	26 004	3 601	22 402	26 004	3 601	22 402	29 401	5 513	23 889	28 262	5 303	22 959
	Länet totalt	26 004	3 601	22 402	26 004	3 601	22 402	29 401	5 513	23 889	28 262	5 303	22 959
	<i>County total</i>												
Blekinge	KARLSHAMN	3 227	-	3 227	3 227	-	3 227	3 614	-	3 614	3 401	-	3 401
	KARLSKRONA	3 201	-	3 201	3 201	-	3 201	3 393	-	3 393	3 727	-	3 727
	OLOFSTRÖM	1 844	208	1 636	1 844	208	1 636	2 806	-	2 806	3 266	-	3 266
	RONNEBY	2 688	64	2 624	2 688	64	2 624	2 831	-	2 831	2 805	-	2 805
	SÖLVESBORG	1 323	-	1 323	1 323	-	1 323	1 776	107	1 669	1 701	37	1 664
Blekinge läns landsting	-	-	-	-	-	-	-	-	-	-
	Länet totalt	12 283	272	12 012	12 283	272	12 012	14 420	107	14 313	14 900	37	14 863
	<i>County total</i>												
Skåne⁴	BJUV	2 915	-	2 915	2 915	-	2 915	2 980	-	2 980	2 989	-	2 989
	BROMÖLLA	2 133	-	2 133	2 133	-	2 133	2 069	-	2 069	2 063	-	2 063
	BURLÖV	3 352	473	2 879	3 352	473	2 879	3 523	508	3 015	1 506	216	1 290
	BÅSTAD	6 769	77	6 692	6 769	77	6 692	4 741	-	4 741	4 753	-	4 753
	ESLÖV	6 844	-	6 844	6 844	-	6 844	7 001	-	7 001	7 012	-	7 012
	HELSINGBORG	45 822	11 201	34 621	45 822	11 201	34 621	45 501	-	45 501	45 876	-	45 876
	HÄSSLEHOLM	9 781	-	9 781	9 781	-	9 781	1 616	-	1 616	9 627	-	9 627
	HÖGANÄS	5 392	942	4 450	5 392	942	4 450	5 303	842	4 460	5 038	829	4 209
	HÖRBY	2 334	-	2 334	2 334	-	2 334	2 386	12	2 374	2 396	-	2 396
	HÖÖR	2 598	-	2 598	2 598	-	2 598	2 636	-	2 636	2 662	-	2 662
	KLIPPAN	2 597	34	2 563	2 597	34	2 563	2 705	38	2 667	4 406	90	4 316

KRISTIANSTAD	28 023	-5	28 028	28 023	-5	28 028	25 701	-	25 701	25 696	-	25 696	
KÄVLINGE	9 417	5 174	4 243	9 417	5 174	4 243	11 322	5 611	5 712	11 190	5 569	5 621	
LANDSKRONA	10 073	-	10 073	10 073	-	10 073	10 297	-	10 297	10 343	-	10 343	
LOMMA	4 497	345	4 152	4 497	345	4 152	4 531	365	4 167	4 548	336	4 212	
LUND	19 714	4 743	14 971	19 714	4 743	14 971	23 810	4 856	18 953	24 400	4 607	19 793	
MALMÖ	91 931	21 011	70 920	91 931	21 011	70 920	93 378	23 414	69 964	91 912	23 722	68 190	
OSBY	2 039	5	2 034	2 039	5	2 034	1 990	-	1 990	1 988	-	1 988	
PERSTORP	2 151	-	2 151	2 151	-	2 151	2 418	-	2 418	2 446	-	2 446	
SIMRISHAMN	6 070	-	6 070	6 070	-	6 070	6 401	-	6 401	6 384	-	6 384	
SJÖBO	3 124	-	3 124	3 124	-	3 124	3 178	-	3 178	3 190	-	3 190	
SKURUP	2 957	-	2 957	2 957	-	2 957	2 749	-	2 749	2 795	-	2 795	
STAFFANSTORP	5 144	120	5 024	5 144	120	5 024	4 964	113	4 851	5 571	121	5 450	
SVALÖV	3 750	-	3 750	3 750	-	3 750	3 700	-	3 700	3 660	-	3 660	
SVEDALA	3 679	605	3 075	3 679	605	3 075	4 435	934	3 501	4 778	787	3 991	
TOMELILLA	2 388	-	2 388	2 388	-	2 388	2 334	-	2 334	2 335	-	2 335	
TRELLEBORG	6 399	185	6 215	6 399	185	6 215	7 106	250	6 856	7 609	255	7 354	
VELLINGE	9 243	3 203	6 040	9 243	3 203	6 040	8 967	-	8 967	8 380	-	8 380	
YSTAD	5 525	16	5 509	5 525	16	5 509	5 612	12	5 600	5 639	4	5 635	
ÅSTORP	2 778	-	2 778	2 778	-	2 778	2 827	-	2 827	2 811	-	2 811	
ÄNGELHOLM	7 321	2	7 319	7 321	2	7 319	6 138	-	6 138	6 150	-	6 150	
ÖRKELLJUNGA	2 244	-	2 244	2 244	-	2 244	3 568	17	3 551	2 875	-	2 875	
ÖSTRA GÖINGE	2 932	-	2 932	2 932	-	2 932	2 999	-	2 999	3 006	-	3 006	
Skåne läns landsting	17 159	17 159	-	290 831	175 710	116 130	147 000	173 000	-26 000	
	Länet totalt	321 937	48 131	273 806	339 097	65 291	273 806	609 717	212 683	398 043	473 034	209 536	263 498
	<i>County total</i>												
Halland	FALKENBERG	11 082	32	11 050	11 082	32	11 050	11 000	33	10 967	11 229	21	11 208
	HALMSTAD	25 020	-	25 020	25 020	-	25 020	26 073	-	26 073	25 185	-	25 185
	HYLTE	1 362	50	1 311	1 362	50	1 311	1 350	142	1 208	1 817	4	1 813
	KUNGSBACKA	21 001	-1 021	22 023	21 001	-1 021	22 023	20 151	206	19 945	20 404	123	20 281
	LAHOLM	6 427	-	6 427	6 427	-	6 427	5 720	-	5 720	6 556	-	6 556
	VARBERG	13 779	-	13 779	13 779	-	13 779	15 680	-	15 680	14 533	-	14 533
Hallands läns landsting	-	-	-	58 570	59 580	-	62 000	62 000	-	-
	Länet totalt	78 671	-939	79 610	78 671	-939	79 610	138 544	59 962	79 592	141 724	62 148	79 576
	<i>County total</i>												
Västra Götaland	ALE	3 097	103	2 994	3 097	103	2 994	3 866	30	3 835	2 979	36	2 943
	ALINGSÅS	5 676	469	5 206	5 676	469	5 206	5 450	483	4 967	5 218	652	4 566

BENGTSFORS	1 311	55	1 257	1 311	55	1 257	1 898	29	1 869	2 165	121	2 044
BOLLEBYGD	2 114	543	1 571	2 114	543	1 571	2 249	699	1 550	1 950	575	1 375
BORÅS	58 845	3 868	54 977	58 845	3 868	54 977	62 371	4 588	57 783	62 426	5 452	56 974
DALS-ED	762	116	646	762	116	646	837	137	700	984	91	893
ESSUNGA	823	51	771	823	51	771	1 218	77	1 141	716	82	634
FALKÖPING	10 321	559	9 762	10 321	559	9 762	10 249	570	9 679	10 666	1 062	9 604
FÄRGELANDA	2 247	215	2 032	2 247	215	2 032	2 678	219	2 459	2 287	189	2 098
GRÄSTORP	1 551	69	1 483	1 551	69	1 483	1 328	68	1 260	1 172	73	1 099
GULLSPÅNG	694	34	660	694	34	660	812	79	733	1 525	620	905
GÖTEBORG ²	335 201	150 704	184 497	335 201	150 704	184 497	341 842	153 356	188 487	339 274	156 804	182 470
GÖTENE	16 116	13 175	2 940	16 116	13 175	2 940	11 378	8 592	2 786	11 138	8 270	2 868
HERRLJUNGA	2 447	435	2 012	2 447	435	2 012	2 619	356	2 263	2 438	371	2 067
HJO	590	-	590	590	-	590	684	-	684	555	-	555
HÄRRYDA	8 507	984	7 523	8 507	984	7 523	8 368	463	7 906	9 272	949	8 323
KARLSBORG	1 949	96	1 853	1 949	96	1 853	2 297	91	2 206	2 162	98	2 064
KUNGÄLV	8 622	1 507	7 115	8 622	1 507	7 115	7 919	2 029	5 890	8 366	1 829	6 537
LERUM	9 426	1 354	8 072	9 426	1 354	8 072	9 680	1 253	8 427	12 102	1 295	10 807
LIDKÖPING	6 228	433	5 795	6 228	433	5 795	6 108	396	5 713	5 989	369	5 620
LILLA EDET	1 885	77	1 808	1 885	77	1 808	2 246	178	2 068	829	43	786
LYSEKIL	3 003	599	2 404	3 003	599	2 404	3 185	538	2 647	2 607	457	2 150
MARIESTAD	6 805	-91	6 896	6 805	-91	6 896	7 559	824	6 735	7 591	1 288	6 303
MARK	9 293	435	8 858	9 293	435	8 858	9 707	2 006	7 702	9 747	943	8 804
MELLERUD	1 832	120	1 712	1 832	120	1 712	1 872	85	1 787	2 066	131	1 935
MUNKEDAL	1 133	172	961	1 133	172	961	1 270	73	1 198	2 006	186	1 820
MÖLNDAL	20 616	1 212	19 403	20 616	1 212	19 403	19 936	1 326	18 610	21 851	1 285	20 566
ORUST	2 573	550	2 023	2 573	550	2 023	1 979	55	1 925	2 831	113	2 718
PARTILLE	9 911	1 139	8 773	9 911	1 139	8 773	10 342	1 419	8 923	11 145	1 331	9 814
SKARA	2 435	129	2 305	2 435	129	2 305	3 398	171	3 227	3 266	194	3 072
SKÖVDE	9 464	914	8 549	9 464	914	8 549	9 378	844	8 534	9 492	835	8 657
SOTENÅS	2 716	535	2 181	2 716	535	2 181	1 790	402	1 389	2 446	431	2 015
STENUNGSUND	3 622	148	3 473	3 622	148	3 473	3 684	137	3 547	3 592	171	3 421
STRÖMSTAD	3 382	425	2 957	3 382	425	2 957	4 680	1 634	3 046	4 789	1 762	3 027
SVENLJUNGA	1 712	251	1 461	1 712	251	1 461	2 557	301	2 256	2 593	268	2 325
TANUM	3 153	311	2 842	3 153	311	2 842	3 338	296	3 043	3 670	292	3 378
TIBRO	842	248	594	842	248	594	809	207	602	699	255	444
TIDAHOLM	908	39	869	908	39	869	918	47	870	854	39	815

TJÖRN	3 273	878	2 395	3 273	878	2 395	2 637	271	2 366	2 497	224	2 273
TRANEMO	2 244	25	2 219	2 244	25	2 219	2 901	7	2 894	2 998	3	2 995
TROLLHÄTTAN	12 635	1 085	11 550	12 635	1 085	11 550	13 507	1 009	12 499	14 059	425	13 634
TÖREBODA	1 697	222	1 475	1 697	222	1 475	1 683	32	1 651	1 818	25	1 793
UDDEVALLA	7 333	1 236	6 097	7 333	1 236	6 097	12 501	1 804	10 697	12 105	2 527	9 578
ULRICEHAMN	6 300	158	6 141	6 300	158	6 141	734	12	722	7 573	121	7 452
VARA	5 682	398	5 284	5 682	398	5 284	5 744	412	5 332	5 789	446	5 343
VÅRGÅRDA	1 474	188	1 286	1 474	188	1 286	2 943	157	2 786	2 876	288	2 588
VÄNERSBORG	8 051	935	7 116	8 051	935	7 116	8 268	1 058	7 210	8 205	1 097	7 108
ÅMÅL	2 143	39	2 104	2 143	39	2 104	1 939	14	1 925	2 825	38	2 787
ÖCKERÖ	4 130	344	3 786	4 130	344	3 786	4 090	231	3 859	3 800	317	3 483

Västra Götalands läns landsting

	Länet totalt	616 773	187 494	429 278	616 773	187 494	429 278	629 449	189 061	440 388	640 003	194 473	445 530
	<i>County total</i>												

Värmland	ARVIKA	4 209	375	3 834	4 209	375	3 834	3 831	410	3 421	3 719	448	3 271
	EDA	1 273	45	1 227	1 273	45	1 227	975	35	940	1 020	64	956
	FILIPSTAD	2 185	167	2 019	2 185	167	2 019	2 019	167	1 852	2 094	167	1 927
	FORSHAGA	2 010	119	1 891	2 010	119	1 891	2 041	153	1 887	1 849	84	1 765
	GRUMS	1 564	94	1 470	1 564	94	1 470	1 740	98	1 642	1 548	140	1 408
	HAGFORS	3 786	255	3 531	3 786	255	3 531	3 484	224	3 260	3 561	223	3 338
	HAMMARÖ	2 005	118	1 887	2 005	118	1 887	1 910	115	1 794	1 918	123	1 795
	KARLSTAD	26 242	3 888	22 354	26 242	3 888	22 354	28 986	4 120	24 866	31 010	4 243	26 767
	KIL	1 648	148	1 500	1 648	148	1 500	1 670	100	1 570	1 633	98	1 535
	KRISTINEHAMN	3 123	475	2 648	3 123	475	2 648	4 304	168	4 136	6 579	1 243	5 336
	MUNKFORS	869	51	818	869	51	818	803	4	799	643	-	643
	STORFORS	1 588	81	1 507	1 588	81	1 507	1 365	77	1 289	1 122	59	1 063
	SUNNE	1 648	92	1 556	1 648	92	1 556	1 525	97	1 428	1 370	82	1 288
	SÄFFLE	3 020	153	2 867	3 020	153	2 867	3 178	155	3 023	3 222	-	3 222
	TORSBY	1 997	120	1 876	1 997	120	1 876	1 935	122	1 813	1 686	106	1 580
	ÅRJÄNG	2 413	103	2 310	2 413	103	2 310	2 477	103	2 374	2 098	51	2 047

Värmlands läns landsting

	Länet totalt	59 580	6 286	53 293	59 580	6 286	53 293	62 243	6 148	56 095	65 072	7 131	57 941
	<i>County total</i>												

Örebro	ASKERSUND	3 227	208	3 019	3 227	208	3 019	2 979	109	2 870	3 018	44	2 974
	DEGERFORS	3 214	213	3 001	3 214	213	3 001	2 954	205	2 749	3 400	227	3 173
	HALLSBERG	4 690	348	4 341	4 690	348	4 341	4 063	104	3 959	4 150	22	4 128

	HÄLLEFORS	1 478	-	1 478	1 478	-	1 478	1 353	-	1 353	1 358	-	1 358
	KARLSKOGA	8 152	175	7 977	8 152	175	7 977	7 468	169	7 299	8 255	169	8 086
	KUMLA	5 323	241	5 082	5 323	241	5 082	5 134	114	5 020	4 763	154	4 609
	LAXÅ	1 515	76	1 439	1 515	76	1 439	1 629	-	1 629	1 844	51	1 793
	LEKEBERG	1 182	66	1 116	1 182	66	1 116	1 660	26	1 634	2 150	54	2 096
	LINDESBERG	5 257	324	4 933	5 257	324	4 933	5 150	-	5 150	5 124	-	5 124
	LJUSNARSBORG	1 202	61	1 142	1 202	61	1 142	1 081	-	1 081	1 303	-	1 303
	NORA	2 901	183	2 718	2 901	183	2 718	2 698	46	2 652	2 530	-	2 530
	ÖREBRO	45 939	4 076	41 863	45 939	4 076	41 863	42 505	4 234	38 271	45 110	251	44 859
Örebro läns landsting		-	-	-	-	-	-	-	-	-
	Länet totalt	84 079	5 969	78 110	84 079	5 969	78 110	78 673	5 008	73 665	83 005	972	82 033
	<i>County total</i>												
Västmanland	ARBOGA	3 293	298	2 995	3 293	298	2 995	3 312	294	3 018	3 572	329	3 243
	FAGERSTA	2 315	2	2 312	2 315	2	2 312	2 347	17	2 330	3 157	-	3 157
	HALLSTAHAMMAR	3 091	-	3 091	3 091	-	3 091	3 363	-	3 363	3 478	569	2 909
	HEBY
	KUNGSÖR	1 349	21	1 327	1 349	21	1 327	1 438	22	1 416	1 478	29	1 449
	KÖPING	3 600	95	3 506	3 600	95	3 506	3 786	46	3 739	4 498	115	4 383
	NORBERG	876	33	843	876	33	843	1 382	477	906	948	31	917
	SALA	3 332	-	3 332	3 332	-	3 332	2 946	-	2 946	3 000	129	2 871
	SKINNSKATTEBERG	649	-	649	649	-	649	654	-	654	827	-	827
	SURAHAMMAR	1 101	-	1 101	1 101	-	1 101	3 364	-	3 364	1 184	-	1 184
	VÄSTERÅS	48 720	927	47 793	48 720	927	47 793	51 348	1 001	50 347	51 556	1 042	50 514
Västmanlands läns landsting		-	-	-	41 403	41 403	-	40 000	37 000	3 000
	Länet totalt	68 325	1 376	66 949	68 325	1 376	66 949	115 343	43 260	72 083	113 698	39 244	74 454
	<i>County total</i>												
Dalarna	AVESTA	3 831	170	3 661	3 831	170	3 661	3 771	188	3 583	3 606	147	3 459
	BORLÄNGE	10 779	542	10 237	10 779	542	10 237	12 167	470	11 698	12 287	476	11 811
	FALUN	13 188	694	12 493	13 188	694	12 493	13 161	2 790	10 371	16 900	832	16 068
	GAGNEF	2 343	24	2 319	2 343	24	2 319	2 166	24	2 142	2 528	144	2 384
	HEDEMORA	2 210	138	2 071	2 210	138	2 071	2 784	-	2 784	3 529	-	3 529
	LEKSAND	3 784	105	3 679	3 784	105	3 679	4 882	128	4 753	5 003	153	4 850
	LUDVIKA	5 711	395	5 316	5 711	395	5 316	7 067	474	6 593	7 418	433	6 985
	MALUNG-SÄLEN	3 104	229	2 875	3 104	229	2 875	4 155	276	3 880	3 610	271	3 339
	MORA	5 840	450	5 390	5 840	450	5 390	-	-	-	-	-	-
	ORSA	1 426	128	1 298	1 426	128	1 298	1 666	113	1 553	1 633	92	1 541

	RÄTTVIK	3 286	11	3 274	3 286	11	3 274	3 431	8	3 423	3 973	4	3 969
	SMEDJEBACKEN	2 067	266	1 801	2 067	266	1 801	2 461	291	2 170	2 158	249	1 909
	SÄTER	3 156	124	3 032	3 156	124	3 032	3 913	198	3 715	3 584	195	3 389
	VANSBRO	3 484	111	3 373	3 484	111	3 373	3 325	127	3 198	3 630	211	3 419
	ÄLVDALEN	3 404	158	3 245	3 404	158	3 245	3 252	56	3 196	3 540	240	3 300
Dalarnas läns landsting		-	-	-	-	-	-	-	-	-
	Länet totalt <i>County total</i>	67 612	3 547	64 065	67 612	3 547	64 065	68 202	5 142	63 060	73 399	3 447	69 952
Gävleborg	BOLLNÄS	3 094	564	2 530	3 094	564	2 530	2 771	523	2 248	2 976	503	2 473
	GÄVLE	13 910	125	13 785	13 910	125	13 785	17 853	150	17 702	19 475	437	19 038
	HOFORS	1 116	9	1 107	1 116	9	1 107	1 042	-	1 042	891	-	891
	HUDIKSVALL	9 662	40	9 621	9 662	40	9 621	10 182	55	10 128	10 489	93	10 396
	LJUSDAL	4 776	31	4 745	4 776	31	4 745	4 966	16	4 950	4 776	43	4 733
	NORDANSTIG	1 916	13	1 903	1 916	13	1 903	1 378	8	1 370	778	1	777
	OCKELBO	463	-	463	463	-	463	573	-	573	662	-	662
	OVANÅKER	529	8	521	529	8	521	839	5	834	871	6	865
	SANDVIKEN	6 488	1 607	4 881	6 488	1 607	4 881	5 678	1 303	4 376	5 275	1 070	4 205
	SÖDERHAMN	3 083	527	2 556	3 083	527	2 556	2 957	434	2 523	6 447	778	5 669
Gävleborgs läns landsting		-	-	-	-	-	-	-	-	-
	Länet totalt <i>County total</i>	45 037	2 925	42 112	45 037	2 925	42 112	48 240	2 494	45 745	52 640	2 931	49 709
Västernorrland	HÄRNÖSAND	4 545	132	4 413	4 545	132	4 413	4 441	1 157	3 284	4 481	1 640	2 841
	KRAMFORS	6 301	806	5 494	6 301	806	5 494	7 424	763	6 661	8 598	716	7 882
	SOLLEFTEÅ	4 631	511	4 120	4 631	511	4 120	5 058	569	4 490	4 781	553	4 228
	SUNDSVALL	16 992	344	16 648	16 992	344	16 648	24 003	180	23 823	14 954	254	14 700
	TIMRÅ	5 291	1 628	3 663	5 291	1 628	3 663	5 002	1 667	3 334	4 656	899	3 757
	ÅNGE	2 273	29	2 244	2 273	29	2 244	2 720	45	2 675	2 655	36	2 619
	ÖRNSKÖLDSVIK	11 657	240	11 417	11 657	240	11 417	11 413	267	11 146	12 623	298	12 325
Västernorrlands läns landsting		-	-	-	-	-	-	-	-	-
	Länet totalt <i>County total</i>	51 690	3 691	47 999	51 690	3 691	47 999	60 062	4 648	55 413	52 748	4 396	48 352
Jämtland	BERG	2 025	121	1 904	2 025	121	1 904	2 211	132	2 078	2 096	126	1 970
	BRÄCKE	1 705	100	1 605	1 705	100	1 605	1 496	83	1 413	1 447	87	1 360
	HÄRJEDALEN	2 289	52	2 237	2 289	52	2 237	1 719	66	1 653	1 677	60	1 617
	KROKOM	4 128	261	3 867	4 128	261	3 867	4 220	273	3 947	3 439	215	3 224
	RAGUNDA	1 091	62	1 030	1 091	62	1 030	1 085	61	1 024	1 028	65	963

	STRÖMSUND	3 955	241	3 714	3 955	241	3 714	4 962	-2	4 964	5 761	-	5 761
	ÅRE	1 989	109	1 880	1 989	109	1 880	1 600	106	1 494	1 578	95	1 483
	ÖSTERSUND	19 208	5 402	13 806	19 208	5 402	13 806	19 202	5 641	13 561	18 987	5 422	13 565
Jämtlands läns landsting		-	-	-	-	-	-	-	-	-
	Länet totalt <i>County total</i>	36 391	6 349	30 042	36 391	6 349	30 042	36 493	6 359	30 134	36 013	6 070	29 943
Västerbotten	BJURHOLM	722	-	722	722	-	722	519	-	519	776	-	776
	DOROTEA	489	-	489	489	-	489	643	-	643	544	-	544
	LYCKSELE	3 012	9	3 003	3 012	9	3 003	4 637	12	4 625	4 710	-180	4 890
	MALÅ	805	-	805	805	-	805	701	-	701	918	-	918
	NORDMALING	2 219	168	2 051	2 219	168	2 051	1 661	143	1 518	3 085	273	2 812
	NORSJÖ	891	-	891	891	-	891	1 221	-	1 221	1 016	-	1 016
	ROBERTSFORS	2 458	2	2 456	2 458	2	2 456	2 889	-	2 889	2 497	-	2 497
	SKELLEFTEÅ	36 773	-	36 773	36 773	-	36 773	38 376	-	38 376	38 890	-	38 890
	SORSELE	531	-	531	531	-	531	474	-	474	640	-	640
	STORUMAN	1 389	-	1 389	1 389	-	1 389	1 344	-	1 344	1 553	-	1 553
	UMEÅ	32 471	279	32 192	32 471	279	32 192	30 575	316	30 259	26 686	505	26 181
	VILHELMINA	1 743	-4	1 747	1 743	-4	1 747	1 627	2	1 625	1 675	-	1 675
	VINDELN	1 401	-	1 401	1 401	-	1 401	1 526	-	1 526	1 532	-	1 532
	VÄNNÄS	2 028	10	2 018	2 028	10	2 018	1 652	5	1 647	1 795	10	1 785
	ÅSELE	1 015	4	1 011	1 015	4	1 011	930	4	926	1 084	1	1 083
Västerbottens läns landsting		-	-	-	-	-	-	-	-	-
	Länet totalt <i>County total</i>	87 946	467	87 479	87 946	467	87 479	88 774	483	88 291	87 401	609	86 792
Norrbottnen	ARJEPLOG	667	-	667	667	-	667	611	-	611	805	-	805
	ARVIDSJAUR	612	52	559	612	52	559	973	49	924	820	33	787
	BODEN	5 904	1 205	4 699	5 904	1 205	4 699	6 703	1 343	5 360	8 600	1 382	7 218
	GÄLLIVARE	2 416	108	2 308	2 416	108	2 308	2 697	14	2 683	2 772	-	2 772
	HAPARANDA	1 645	110	1 535	1 645	110	1 535	1 661	73	1 588	1 641	71	1 570
	JOKKMOKK	474	-	474	474	-	474	438	11	427	448	3	445
	KALIX	2 761	240	2 520	2 761	240	2 520	2 844	-	2 844	3 304	181	3 123
	KIRUNA	7 020	25	6 995	7 020	25	6 995	8 217	242	7 975	8 853	453	8 400
	LULEÅ	21 525	276	21 249	21 525	276	21 249	21 366	279	21 087	21 075	142	20 933
	PAJALA	1 031	140	890	1 031	140	890	1 032	-	1 032	1 619	-	1 619
	PITEÅ	6 907	405	6 502	6 907	405	6 502	6 984	428	6 556	8 457	476	7 981
	ÄLVSBYEN	1 231	76	1 156	1 231	76	1 156	1 306	138	1 167	1 772	211	1 561

	ÖVERKALIX	587	-	587	587	-	587	835	27	808	843	-	843
	ÖVERTORNEÅ	868	71	797	868	71	797	942	47	895	1 025	59	966
Norrbottnens läns landsting		-	-	-	-	-	-	-	-	-
	Länet totalt <i>County total</i>	53 649	2 708	50 941	53 649	2 708	50 941	56 610	2 653	53 957	62 034	3 011	59 023
Summa riket <i>Country total</i>		3 071 065	452 663	2 618 402	3 560 674	731 802	2 827 862	4 029 707	1 047 688	2 985 048	3 959 742	1 040 800	2 891 942

¹ Då ansvaret för färdtjänsten i Stockholms län enligt avtal ligger på landstinget finns inga siffror på kommunnivå. I och med att landstingens räkenskapsammandrag 2014 inkluderar poster om kostnad och intäkt för färdtjänst särredovisas kommunernas och landstingets kostnad från och med detta år.

² I ett antal regioner har man valt att lägga över ansvaret och därmed också intäkter och kostnader för färdtjänst på de regionala kollektivtrafikmyndigheter som instiftades i och med den nya kollektivtrafiklag som trädde i kraft den 1 januari 2012. Detta innebär att kompletta kostnader och intäkter i vissa fall inte finns med i kommunernas räkenskapsammandrag. Här redovisade värden för åren 2012 och 2013 är således underskattade värden för berörda regioner samt riket. Enligt en undersökning genomförd av Sveriges kommuner och landsting (SKL) under våren 2014 förekom skatteväxling i Blekinge, Kalmar, Stockholms och Östergötlands län. För Stockholms län samlas uppgifter sedan tidigare in separat, men underskattningar kan antas föreligga för vissa av de övriga länen.

³ Från och med år 2014 ingår posterna kostnad och intäkt för färdtjänst i Landstingens Räkenskapsammandrag. Dessa poster redovisas här på separata rader för varje län. Från och med 2014 kan således redovisningen av ekonomiska kostnader antas vara heltäckande. Dock innebär detta för Stockholms län att värden före och efter 2014 ej är jämförbara, detta då definitionsändringar ägt rum i och med övergången till landstingens räkenskapsammandrag. I 2015 års rapport redovisas därför två uppsättningar värden för 2014, dels med den gamla metoden (källa Kommunernas Räkenskapsammandrag samt av SLL inskickade värden) samt med den gamla metoden (källa Kommunernas och Landstingens Räkenskapsammandrag).

⁴ Region Skåne har under 2015 förändrat sin interna redovisning, vilket fått följd för redovisningen till Landstingens Räkenskapsammandrag. Detta innebär stora förändringar av framförallt bruttointäkter och bruttokostnader för deras del, vilket får genomslag även på riksnivå avseende år 2016.



Trafikanalys är en kunskapsmyndighet för transportpolitiken. Vi analyserar och utvärderar föreslagna och genomförda åtgärder inom transportpolitiken. Vi ansvarar även för officiell statistik inom områdena transporter och kommunikationer. Trafikanalys bildades den 1 april 2010 och har huvudkontor i Stockholm samt kontor i Östersund.

Trafikanalys
Torsgatan 30
113 21 Stockholm

Tel 010 414 42 00
Fax 010 414 42 10
trafikanalys@trafa.se
www.trafa.se